GÖDI KÖRKÉP

Duna-parti padok

Új padok az alsógödi strandon

Lévai Anikó dedikált

Szépkorúak ünnepeltek

Mennie kell a Tanyahajónak

GÖD POLGÁRAINAK INGYENES HAVILAPJA
XVIII. ÉVFOLYAM 7. SZÁM • 2007. JÚLIUS
www.god.hu

NEMES BOROK HÁZA

2131 Göd, Pesti út 63. T.: 06-27-336-016

BOROK, PEZSGŐK, PÁLINKÁK,
SZIVAROK, BORKIEGÉSZÍTŐK

A LEGNEMESEBB MAGYAR BORVIDÉKEK:
**VILLÁNY, SZEKSZÁRD, EGER,
TOKAJ, MÁTRAALJA, ETYEK, BALATON...**

Ajánlatunk viszonteladók és éttermek részére:
Balatoni minőségi és díjnyertes borok
Muskotály, Semillon, Chardonnay, Tramini,
Zweigelt Rosé, Olaszrizling, Zweigelt vörös, Szürkebarát.
Üdítőital kínálatunk: Che Guevarra energiaital
Tel.: 06-20-430-5006

WWW.NEMESBOROKHAZA.HU, WWW.BORLICIT.HU

FORTE ÉTTEREM-VENDÉGHÁZ
A LAKODALMAS HÁZ

Vác, Vám u. 3.

Esküvői
és egyéb
rendezvények
50-220 főig
leköthetők!

Zöldövezet - kerthelyiség, zárt parkoló.
Választható dekoráció.
Fotó, videó,
zenekar
és vőfély
megrendelhető.

MINDENT
EGY HELYEN:

MEGHÍVÓTÓL
A MENYECSKETÁNCIG!

TELEFON: 06-70-381-88-31; 06-27-504-510
www.monartstudio.hu; E-mail: info@mon-art.hu

Hajókirándulások a Dunán

Budapest - Vác - Visegrád - Esztergom

június 4. – szeptember 2. naponta

08:00 indul	BUDAPEST, Vigadó tér	érkezik 20:30
08:05	BUDAPEST, Batthyány tér	20:25
10:20	Vác	18:45
11:30	Visegrád	18:00
11:40	Nagymaros	17:45
12:00	Dömös	17:30
12:20	Zebegény	17:15
13:30 érkezik	ESZTERGOM	indul vissza 16:30

KEDVEZMÉNYEK:
25%: Diákigazolvánnyal (nappali tagozatos magyar, ISIC),
Nyugdíjas igazolvánnyal
50%: 6-15 éves kor közötti gyermekeknek,
100%: 6 év alatti gyermekeknek, MÁV Zrt. dolgozóknak

Budapest – Vác – Nagymaros – Esztergom

július 6.– augusztus 19. péntek, szombat és vasárnap

09:30 indul	BUDAPEST, Vigadó tér	érkezik 18:30
10:10	Vác*	17:45
10:30	Nagymaros*	17:25
11:00 érkezik	ESZTERGOM	indul vissza 17:00

* kikötés a vízállás függvényében!

MAHART PassNave Személyhajózási Kft.
Vác Hajóállomás Tel.: 06/27-315-495 | Nagymaros Hajóállomás Tel.: 06/27-354-576
Információ: 06/1-484-4013
e-mail: ertekesites@mahartpassnave.hu | www.szemelyhajozas.hu

Kedves Gödi Polgárok!

A változásoknál az emberben gyakran felmerül a kérdés, vajon jobb következik-e a korábbi helyett? A Gödi Körkép is változik, és abban reménykedem, hogy az Önök igényeiknek megfelel majd. Igyekszünk az információkra helyezni a hangsúlyt. A Városházán sok-sok döntés születik, részletesen beszámolunk róluk. Természetesen kultúráról, sportról, intézményi rendezvényekről továbbra is tudósítunk.

Azt is el kell azonban fogadnunk, hogy vannak tények, amelyek sohasem változnak. A Gödi Körkép is ebbe a kategóriába tartozik, hiszen az Önök lapja ez a közéleti magazin, az Önök érdekeit kell szolgálnia.

S ha ezt a tényt elfogadjuk, akkor a Napnál világosabb, hogy Önök is írhatnak bele. Észrevételeiket, a várost érintő kérdéseiket küldjék el nekünk, akár elektronikus formában (godikorkep@gmail.com), akár postai úton (2132 Göd, Pf.: 72). Igyekszünk utána járni mindannak, ami érdekli Önöket és közöljük kérdéseiket és az azokra adott válaszokat.

Bízom abban, hogy munkánkban nem David J. Burke filmje, az Edison búcsúgondolata érvényesül, miszerint „az igazság sokban hasonlít az újságíráshoz. Néha a legfontosabb kérdésekről döntünk úgy, hogy nem tesszük fel."

Nem rabolom tovább az idejüket. Minden jószándékú, nyitott és érdeklődő Olvasónknak ajánljuk lapunkat.

Tisztelettel:

Salamon Tamás
főszerkesztő

20 Bajnokcsapat

9 Új utak

8 Ajándék

17 Piknik

Tartalomjegyzék:

4. oldal Interjú Markó József polgármesterrel

5. oldal A város működése a tét

6-7. oldal Testületi ülés

8. oldal Másfél millió számítógépekben

9. oldal Új aszfaltutak épülnek

10. oldal Mennie kell a Tanyahajónak

11. oldal Ki vezeti a KOB-ot?

12. oldal A padok átadása

13. oldal Vizitdíj rendelet

14. oldal Parlagfű mentesítés

15. oldal A hónap embere: Nagy Gábor

16. oldal Lévai Anikó dedikált

17. oldal Szépkorúak ünnepe

18. oldal Bajnok lett a Gödi Sakk Klub

19. oldal Kajakos hírek

20. oldal Vitray Tamás emlékezik

IMPRESSZUM

GÖDI KÖRKÉP

GÖD VÁROS POLGÁRAINAK ÉS ÖNKORMÁNYZATÁNAK LAPJA

Az Önkormányzat megbízásából kiadja: Passziánsz Szolgáltató Bt.

Felelős kiadó:
Salamon Tamás
Telefon: 06-30-619-0841
E-mail: godikorkep@gmail.com

Főszerkesztő: Salamon Tamás
Sportrovat: Vasvári Ferenc
Hirdetés: Brumár György
ISSN 0865-5820

Megjelenik havonta 7200 példányban. Terjeszti a Magyar Posta. Kéziratot nem őrzünk meg és nem küldünk vissza. A szerkesztőség fenntartja a jogot, hogy a beküldött írásokat — a tartalom lényegi megváltoztatása nélkül — szerkesztett formában közölje.
A Gödi Körkép — a sajtónyilvánosság szellemében — azon írásokat is közli, melyek tartalmával nem azonosul a Szerkesztőség.

A gödi önkormányzat jövője: a pénzügyi stabilitás megteremtése

Markó József polgármestert kérdeztük, milyen intézkedési tervvel készül az önkormányzat a jelenlegi csőd közeli állapot megszüntetésére. A polgármester lát kiutat, de lehetséges, hogy közben fájdalmas lépésekre kényszerül az önkormányzat

- A testületi ülésen Ön határozottan kiállt a 2/a túloldalán elképzelt logisztikai központ mellett. Mi ennek az oka?

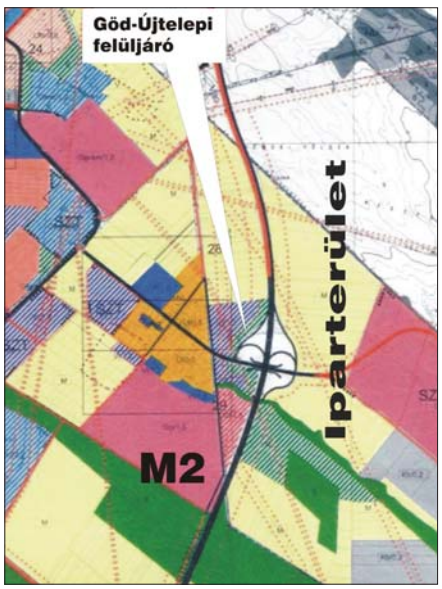

Göd Település Szerkezeti Terve

- Az ok egyszerű és kényszerítő erejű. A lehető legrövidebb időn belül stabil, tervezhető bevételekhez kell jutnunk. A város költségvetésében a működtetés komoly, 6-700 millió forintnyi hiányt mutat. Ezt mindenképpen redukálnunk kell.

- Mi okozza ezt a hiányt?

- A mai helyzet folyamatosan jött létre. A legfőbb ok, hogy az állam nem biztosítja az alapvető feladatok ellátásához sem az elegendő pénzt. Emiatt az önkormányzatok vagyonuk felélésére kényszerültek. Másrészt színvonalas intézményeket tartunk fenn, ezek sokba kerülnek. Több önként vállalt feladatot is ellát a város, melyeket nem szívesen adnánk fel. Ilyen pl. a művészetoktatás vagy a helyi közlekedés és más feladatok is. Mindezekhez nem párosul elegendő bevétel. Súlyosbítja a helyzetet az eddigi hitelek kamatainak és tőketörlesztésének terhe is.

- Lehet — e a kiadásokat csökkenteni?

- Nem csak lehet, hanem mindenképpen kell is. Eddig is tettünk lépéseket, de a részletes vizsgálat az év második felében kerül sorra. Ezt a munkát a Pénzügyi Bizottság végzi majd. A kiadások csökkentése mindenképpen a feladatellátás szűkítését jelenti majd.

- Úgy tűnik, a kiadás csökkentése nem lesz elegendő. Akkor marad a bevételek növelése. Jövőre már a Samsung is fizet adót.

- Az előző években még volt mód ingatlan értékesítésekre. Ma már nincs mit, a maradék, még eladható ingatlanoknál erős lakossági ellenállás alakult ki. Mi sem szeretnénk eladni a még meglevőket, de ha ez kiesik, akkor helyette más bevételt kell biztosítani.

A Samsung adófizetése nagyon fontos számunkra. De biztosnak csak akkor tekinthetjük mindezt, ha már a számlánkon lesz a pénz. Reméljük, hogy a Samsung valamit vissza tud adni abból, ami az adómentesség eddigi évei alatt nála maradt. Ez meghaladta az 1 milliárdot. Közel 400 millió pedig az az összeg, amit az adómentesség miatt kell a kincstárnak megfizetnünk. Ennek is meg kellene térülnie.

Bevételi lehetőség rejlik még a termálvíz palackozásában, erre most fogunk kiírni koncessziós pályázatot.

Ide kapcsolódik a logisztikai terület kijelölése is, mely lehetővé teszi a reménybeli befektetőknek a terület fejlesztését. Ezt a döntést már régen meg kellett volna hoznunk.

- Több önkormányzat is élt a kötvénykibocsátás lehetőségével, mellyel sokat megtakarítottak önkormányzatuknak. Göd is készül hasonlóra?

- A hitelek jelenlegi szerkezete mellett közel 4.1 milliárd, amit visszza kell fizetnünk. Ha kötvényt bocsátunk ki, akkor az azért kapott pénzből kifizethetjük a magasabb kamatú hiteleinket. Ugyanis a kötvény kamata kedvezőbb. Így 6-800 millióval kevesebb lesz a visszafizetendő összeg. Több bank is adott ajánlatot, külső szakértőt bíztunk meg ezek értékelésével. Remélem hamarosan döntünk a kérdésben, mert ez elemi érdekünk.

S. T.

Markó József: „A Samsung adóbefizetése fontos számunkra.”

Levelezési cím: 2132 Göd, Pf.: 72 • E-mail: godikorkep@gmail.com

Ingatlanadó

A város működése a tét

Minden magyar település ördögi körben mozog. Általában bevételei nem fedezik kiadásainak tételeit. Ebben az esetben valahonnan pénzhez kell jutni ahhoz, hogy a település működőképes maradjon.

Göd jelenleg több, mint 2 milliárd forintos adóssággal küzd. Sok aszfaltút épült, de a város 500 millió forintos hitelt vett fel és egyetlen forintra sem pályázott az előző városvezetés. Felépült a Sportcsarnok, újabb 200 milliós hitel, némi kamattámogatással.

Mindennek ára van, mert a bankok nem várnak és Gödnek vissza kell fizetnie hitelét. Ehhez tegyük még hozzá, hogy az önkormányzat 600 alkalmazottat foglalkoztat. Fontos munkát végeznek, és munkájukat meg kell fizetni.

Ezért döntött úgy a képviselő testület, hogy a lakosságtól ingatlanadót szed be a város működőképességének megőrzése érdekében.

Több hír számolt már be arról, hogy április 1-ig minden ingatlantulajdonos megkapja bevallása alapján azt a csekket, amelyen ezt a díjat befizetheti. Többen érdeklődtek a késés okáról.

- Egy új adónem bevezetésekor csúszásra lehet számítani, hiszen teljes kivetést kell készíteni. Az új nyomtatványok készítése önmagában több hetes csúszást jelenthet — mondta dr. Szinay József jegyző. — Egy nagy cég az adó ellen törvényi kifogással élt. Ezért néhány helyen módosítanunk kellett a rendeleten, most már ez is teljesen rendben van. Végül technikai nehézségek merültek fel, de szerencsére már ezen is úrrá lettünk. Július 30-ig mindenki megkapja az aktuális csekkeket. A lakóknak 15 nap áll rendelkezésre, hogy befizessék adójuk első részletét. Az első féléves előirányzathoz képest 20 millió forint hiányzik, mindez lakossági építményadó kintlévőség. A nagy adófizetők adójukat már befizették.

Dr. Szinay József: Az ingatlanadóhoz mellékelt nyomtatványokat július 30-ig postázza az önkormányzat

- A város ezt nem jószántából teszi — fűzte hozzá dr. Bognár László alpolgármester. — Egyszerűen kényszerpályán mozgunk, meg kell állítani az adósságspirált. Az ingatlanadó a megoldási lehetőségeknek csak egyetlen fejezete, számos más intézkedést kellett hoznunk már eddig is. Gondolok itt többek között intézményeink költségeinek jelentős csökkentésére. Talán jövőre egy kicsit kedvezőbb lesz pénzügyi helyzetünk, de ez attól is függ, mennyivel csökkenti a kormány a központi költségvetésből juttatott összeget.

G. K.

Testületi ülés: végre több volt

Tizenhat napirendi pontot tárgyaltak a képviselők június 25-én, köztük olyan, rendkívüli fontossággal bíró ügyeket, mint például az M2-n túli iparterület rendezése, a Tanyahajó elküldése és a tüzijátékrendelet.

Bár a szabályzat szerint nincs napirend előtti hozzászólás, Salamon Tamás mégis szót kért, hogy bejelentse: lemond képviselői mandátumáról, mert az általa elnyert Gödi Körkép kiadói-főszerkesztői pozíció miatt fennáll az önkormányzati törvényben rögzített összeférhetetlenség.

Salamon Tamás átnyújtja Markó József polgármestenek írásos lemondását képviselői mandátumáról

Az első napirendi pontban a Pedagógiai Szakszolgálat korábbi vezetőjét, Kövendiné Tímár Erzsébetet választotta újra öt évre a képviselő testület. Ezt követően Kovács László alezredes, a Dunakeszi Rendőrkapitányság vezetője számolt be a rendőrség éves munkájáról, melynek keretében — egy képviselői kérdésre reagálva — elmondta, hogy a gáton, a nyári időszakban, szigorúan ellenőrzik a motorosokat, és az alezredes gyalogos járőrök jelenlétét is igyekszik biztosítani. A rendőrség kapott bizonyos túlórakeretet és két új kollégát is a régióba helyeztek.

Miután több kérdéskörben is a költségvetésben nem szereplő összegek kerültek napirendre, Markó József polgármester bejelentette, hogy a város közel áll anyagi tartalékainak kimerüléséhez. Mint elmondta, az önkormányzatnak stratégiai döntésekre lesz szüksége az életben maradáshoz. Reményét fejezte ki, hogy e fontos lépések meghozatalából egyetlen képviselő sem marad ki pusztán politikai érdekektől vezettetve. Ezzel bizonyára arra utalt, hogy a Városvédő Egyesület képviselői a közelmúltban kétszer is kivonultak a tanácsteremből, holott a város életét alapvetően meghatározó kérdésekben kellett döntést hoznia a testületnek.

Egy kis bevétellel is számolhatunk…

A legfontosabb napirendi pont a Településszerkezeti Terv módosítása volt. A beterjesztés szerint logisztikai beruházás készül az M2-es út túloldalán. Szegedi Sándor alpolgármester megnyugtatásul elmondta, hogy környezetkímélő beruházásról van szó. Hozzátette, hogy sürgős volna gyorsan határozni, mert amennyiben nem sikerül kedvező döntésre jutnia a testületnek, akkor a beruházást tervező vállalkozó más, a projekt iránt ugyancsak érdeklődést mutató településeknek mond „igent". A napirendet minősített többséggel szavazta meg a testület, és így remény szerint több száz milliós beruházás előtt nyílt meg a lehetőség a terület fejlesztésére.

Miközben százmilliókról viszonylag gyorsan döntött a testület, az alsógödi sportpálya büféjéről, a Gödi Almanach támogatásáról, illetve a kistérségi munkaszervezet működési formájáról másfél órán keresztül vitatkoztak a képviselők.

Kis fellélegzést hozott a nagy pénztelenségben, hogy a TIGÁZ 2,4 millió forintot fizet a városnak, mivel új csöveket fektet le Göd területén. Ebből kétmillió forintra dr. Bognár László alpolgármester azonnal lecsapott, és kérte, hogy elsőként a már egy hónapja a Waldorf Óvodának ígért városi támogatást fizesse ki a testület.

Egyetértés a Tanyahajó ügyében

Ezután Kovacsik Tamás pillanatai következtek. A Városfejlesztési Bizottság elnöke megerősítést kért a Dunán veszteglő tanyahajó eltávolíttatására. Nógrádi Gergely, az SZDSZ képviselője megköszönte Kovacsik képviselő úr közbenjárását a lakók nyugalmának érdekében, ugyanakkor hozzáfűzte, hogy nagyon fontos döntés előtt áll a testület, mert ez az ügy precedens értékű, hiszen ettől fogva senki sem kaphat veszteglési engedélyt a Dunán. A testület megerősítette a Városfejlesztési Bizottság döntését.

Az egyik napirendi pont tárgyalása közben dr. Horváth Viktor Gergő kifogásolta, hogy a Gödi Körkép munkatársának vakuja hat másodpercenként a szemébe villan. A többi képviselő értetlenségének adott hangot, de nem kívántak vitába bonyolódni a 2-es körzet képviselőjével. Ugyanakkor több felől is bekiabálások hallatszottak, egyes képviselők bizonyos pizzarendeléseket emlegettek, miszerint „akkor nem adott az illendőségre, igaz?". Azok számára, akik nem nézik a testületi ülések közvetítéseit, kénytelenek vagyunk megvilágítani a feszültség okát. Egy korábbi ülés alkalmával Rábai Zita képviselő asszony és dr. Horváth Viktor Gergő képviselő úr pizzát rendeltek és az ételt az ülés

Levelezési cím: 2132 Göd, Pf.: 72 • E-mail: godikorkep@gmail.com

a konszenzus, mint a vita!

folyamán fogyasztották el. Ezt számos képviselő kikérte magának, különösen, hogy a pizza elfogyasztása után a Városvédő Frakció tagjai fogták a kabátjukat és hazamentek a még javában tartó ülésről.

Szabályozni a tűzijátékokat!

Az intermezzót komolyabb témák követték. A képviselők létrehoztak egy útépítési munkacsoportot is. Markó József polgármester szerint fontossági sorrendet kellene felállítani az aszfaltozásra váró utcák között, majd a legfontosabbakhoz azonnal el kell készíteni a terveket, mert ezek a tervek szolgálnak majd az országos pályázatok alapjául.

Végül dr. Szinay József jegyző úr ismertette a rendelet tervezetét, mely szerint Göd Város Önkormányzat illetékességi területén polgári célú pirotechnikai tevékenység — tűzijáték- legfeljebb 5 perc időtartamban, 18.00 és 22.00 óra között tartható. Végül telekeladásokról

Kovacsik Tamás egyeztet Lenkei György frakcióvezetővel

határozott a testület, melynek során Pinczehelyi Tamás, az MSZP képviselője kifogásolta dr. Horváth Viktor Gergő időhúzó magatartását. A Városvédő Egyesület képviselője ugyanis nem volt hajlandó a testület által elfogadott módon szavazni.

GÖDI KÖRKÉP

Vért adtak a gödiek

Több mint 30 liter vért adtak

Júniusban kétszer is vért adtak polgáraink. A József Attila Művelődési Házban 33 gödi lakos tette ezt meg és csaknem 15 liter vér gyűlt össze. A kiváló eredmény hatására az Ady klubban is sorra került egy második akció, melynek eredménye szintén hasonló lett. Felsőgödön is közel harmincan jelentkeztek véradásra.

Határértéken belül a Samsung

Göd város Önkormányzata megbízásából a Közép-Dunavölgyi Környezetvédelmi Természetvédelmi és Vízügyi Felügyelet laboratóriumában készültek azok a vizsgálatok, melyek kimutatták, hogy a Samsung gödi gyárának káros anyag kibocsátása az európai uniós határértékeken belül van. Erről adott tájékoztatást Lenkei György képviselő a Környezetvédelmi Bizottság ülésén.

- Ezekre a mérésekre azért volt szükség, mert négy évvel ezelőtt magas értékű káros anyag kibocsátást mutattak a műszerek — mondta Lenkei képviselő. — Ezek az értékek végre megnyugtatóak és azt szeretnénk, ha hosszú évekig ezek így is maradnának. Ezt folyamatosan ellenőriztetjük

GÖDI KÖRKÉP

Időközi választás: Szeptember 30. vasárnap

Dr. Szinay József július 5-re hívta össze a Helyi Választási Bizottságot. A Bizottság kitűzte az új időközi választást a 10. körzetben. A választás dátuma: szeptember 30. Vasárnap 6.00-19.00 között.

A kép illusztráció

Kovacsik Tamás: „Végleg lezárjuk a sorompót, ha nem lesz rend a strandon”

Alsógödi strand: Kitiltják az autókat

Számos lakossági bejelentés után dr. Szinay József jegyző parkolási szabálytatot hozott az alsógödi strand és játszótér területére gépkocsival történő behajtásról. Ezek szerint sorompó-zárkulcscsal a helyben dolgozó vállalkozókat kell ellátni, összesen négy személyt, akik részére a behajtás engedélyezett. A sorompónak állandóan zárva kell lennie. Az engedéllyel rendelkezők a parkírozás módját oly módon kötelesek megoldani, hogy az a játszóteret illetőleg a strand területét ne érintse.

Ezen szabályzat 2007. július 15-én hatályát veszti. Addig tart a türelmi idő. Ha a sorompó nyitva marad, ha továbbra is idegen

autók hajtanak le a strandra, akkor az önkormányzat még a vállalkozók előtt is véglegesen lezárja a sorompót.

G. K.

Harminc számítógéppel gazdagodott a Huzella Iskola

Detre László képviselő szakmáját tekintve bútorrestaurátor. Látszólag semmi köze az informatikához. A képviselő úr munkáján keresztül tíz évvel ezelőtt került kapcsolatba egy hálózatfejlesztő cég vezetőjével, aki ennek a munkakapcsolatnak köszönhetően a bankokban éppen lecserélt számítógépek közül 30 darabot a Huzella Iskolának adományozott.

- Nagy megtiszteltetésnek érzem, hogy a tulajdonos asszony kérés nélkül, önként ajánlotta fel az általános iskolánknak a számítógépeket - mondta Detre László. - Mindezekhez jogtiszta szoftvereket is adományozott, együttesen mintegy másfél millió forint értékben. Vállalta továbbá a géppark karbantartását is. Reményeim szerint ez csak egy hosszú távú kapcsolat első felvonása volt és jövőre a Németh László Iskola is hasonló adományban részesülhet.

Levelezési cím: 2132 Göd, Pf.: 72 • E-mail: godikorkep@gmail.com

Egy kis diszkrimináció...

Markó József polgármester úr a Gödi Körkép előző számában két képviselőt tesz felelőssé a testületi üléseken eluralkodott háborús hangulatért, akik közül csupán az egyiket, szerény személyemet nevezi meg.

Egy vitához legalább két ember kell, ezért a polgármester diszkriminatív megnyilatkozását már alapjában véve is tisztességtelennek vélem. Nem beszélve arról, hogy ha már a vitáknál tartunk: tapasztalataim szerint az üléseken minden politikai oldalról és a legkülönbözőbb kulturáltsági színvonalon érkeznek a gyakorta cseppet sem szalonképes megnyilvánulások, sőt, éppen Markó úr az egyik leghadakozóbb városatya (kérésre szívesen idézek egy csokorra valót a nem túl baráti kijelentéseiből).

Mégis, engem ennél sokkal jobban izgat, hogy miközben a városunk vezetője erkölcscsőszt játszik, többnyire képtelen betartatni a képviselőkkel az ülésezési szabályzatot, és rendre előkészítetlen határozati javaslatokról vár tőlünk döntést.

Inkább ez utóbbi tényeket érzem sajnálatosnak, mint a vitát meg a háborúskodást, amelyek voltaképpen évezredek óta a politika velejárói!

Nógrádi Gergely (SzDSz),
Göd Város liberális képviselője

A képviselő úr előkészített határozati javaslatokat vár a városvezetéstől

Négy új aszfaltút készül 22,5 millió forint értékben

Így nézett ki a Vasút utca eső után...

Több, mint húsz kilométer aszfaltút épült Gödön az elmúlt évben. Ne felejtsük azonban el, mindezek hitelből, több, mint ötszáz millió forintba és a hozzátartozó kamatokba kerültek. Köztudottan számos helyen már az elkészültük után kitöredezett az aszfalt. Éppen ezért az önkormányzat minőségi kifogásokat emelt az utak állagával kapcsolatban. Mivel az önkormányzat I. osztályú utat rendelt a közbeszerzésen nyertes vállalkozótól és ezt több utcában sem kapta meg, ezért a képviselő testület késznek mutatkozott arra, hogy akár peres úton is elérje igazát.

- Mindkét fél, a vállalkozó és a város is törekedett a vitás kérdések békés úton történő rendezésére — mondta Szegedi Sándor alpolgármester. — Így mi átutaltuk a végszámla összegét, míg a vállalkozó vállalta, hogy további utakat aszfaltoz le 22,5 millió forint értékben. Ez a megállapodás nem érinti a garanciális javításokat.

- Így kerül júliusban aszfaltozásra a Vasút utca 525 méteren az Árpád utcától a Szödi utcáig, a Cserfa utca 188 méteren, a Sajó utca 155 méteren, valamint az Alagút utca az alagút és a 2-es út között.

- Ez már egy nagyon régi hátraléka a városnak — fűzte hozzá Detre László, a 3. körzet képviselője. — Az alagút és a 2-es út közötti rész végre elkészül, s remélem a vízelvezetés is megoldódik. A művelődési ház előtti parkolók kialakítása még kérdéses, pedig jó lenne a munkát az építéssel egyidejűleg végezni, bár tudom, jelen helyzetben nincs keret a többletmunkára.

Már elkezdődtek a munkálatok a Vasút utcában

Új vezető áll a Közterület Felügyelet élén

Kovács László személyében új vezetője lett a Közterület Felügyeletnek. Kovács úr korábban egy állami cégnél dolgozott középvezetőként. Mielőtt kinevezték egy szakirányú tanfolyamot fejezett be sikeresen.

Kovács László munkatársai körében.
A képen balról Szeles Péter, jobbról Szeri Mihály

- Hogyan tervezi munkatársaival együtt a fellépést az Ön által nem jogkövetőnek nevezett állampolgárokkal szemben?

- Az a célunk, és megítélésem szerint a lakosságnak is az a jó, hogy tiszta környezetben éljük hétköznapjainkat. Amennyiben ez még sem sikerül, akkor bizony kénytelenek vagyunk megfelelő szankciókat alkalmazni a „kilengők"-kel szemben.

- Vannak fázisai a felszólításnak, vagy egyből büntetésre kerül a sor?

- Két lépcsőben tesszük meg az intézkedéseket. Első lépésben felszólítjuk a lakót, majd ha nem lesz eredményes a kérés, akkor sajnos a jog lehetőségével élünk.

- Mit is jelent ez pontosan?

- Helyszíni bírságot vagy feljelentést. A helyszíni bírságot 500 és 10.000 Ft között állapítjuk meg. A feljelentést a megfelelő hatósághoz továbbítjuk a szabálysértés fajtája szerint. Ebben az esetben 10. 000 Ft-tól 150. 000.- Ft-ig bírságolhat a hatóság.

- Hol látja a legnagyobb megoldásra váró problémát a városban?

- A közlekedési szabálysértések száma megszaporodott. Ezen a területen sok a tennivaló. A Közterület Felügyelet által kivetett bírságok összege szinte egészében ebből ered. Mindezek mellett most nyáron a bűnmegelőzésre helyezzük a hangsúlyt.

GÖDI KÖRKÉP

59 fát vágnak ki a Szakács-kertben

Ugyan még érvényes és végleges építési tervdokumentációval nem rendelkezik a gödi Búzaszem Általános Iskola, a fakivágási terv elkészült. Mint arról *Hubayné dr. Horváth Nóra* okleveles táj- és kertész építészmérnök a Környezetvédelmi Bizottság ülésén elmondta, azért jött a Kolping Szövetség általános iskolája ezzel a kérelmével az önkormányzat elé, mert 59 fa kivágásához tulajdonosi hozzájárulásra van szükségük (az önkormányzat a Szakács-kertet adta át az iskola felépítésére = a szerk.).

Tarjányi Judit főépítész a felvetésre reagálva kijelentette, hogy alapvetően egyetért az akácok kivágásával, de az iskola által felajánlott 40 őshonos fa ültetését kevesli a régiek pótlására. Az ültetésre kerülő fáknak ugyanazon lombtömeg egyenértéket kell elérniük, mint azzal korábban a terület rendelkezett. A fák ültetésének meg kell előznie a fakivágást. Mint mondta, a fák kivágására csak október 1-e után kerüljön sor, hiszen a madarak nyári fészkelését nem kellene megbolygatni.

A képen látható fák akadályozzák a Kolping tervezett iskolaépítését

G. K.

Mennie kell a Tanyahajónak

Göd Város Önkormányzat Városfejlesztési Bizottsága nem járul hozzá ahhoz, hogy Göd, Jávorka Sándor u. végén lévő Duna-szakaszon (1668,5 folyami szakaszán) „TANYAHAJÓ" lehorgonyozzon és ott veszteglési engedélyt kapjon. A képviselő testület megerősítette a határozatot.

Kovacsik Tamás, VfB elnöke: Mi meghoztuk határozatunkat, de nem csak a mi kezünkben van a döntés. Alapvetően az a baj, hogy a hajó aggregátorának zaja messzire elhallatszik. Másodsorban a kicsi kajakosoknak is sokkal jobban oda kell figyelniük, amikor a stégről elindulnak, nehogy nekivezessék kajakjukat a tanyahajónak. Jó lenne, ha Dunakeszi felé, a Szakács-kerten túl engednék le ezt a „csodát". Ott senkit sem zavarna.

Levelezési cím: 2132 Göd, Pf.: 72 • E-mail: godikorkep@gmail.com

Megüresedett a Közművelődési és Oktatási Bizottság elnöki széke

Salamon Tamás lemondásával a Közművelődési és Oktatási Bizottság (KOB) élén is megüresedett egy szék. Kérdés, vajon ki lesz az új elnök? Nógrádi Gergely? Ő jelenleg a KOB alelnöke. Vagy Csányi József, a többséget adó JÖSZ frakció képviselője? Vagy Mikesy György, aki tanárként dolgozik? Vagy valaki más?

Strand nyitva tartás

6.00 — 8.00	Reggeli úszás
8.00 — 19.45	Strand üzem

Péztár nyitva tartási ideje: 7.00 — 19.00

Belépőjegye árak:

Felnőtt belépő:	800 Ft
Gyermek, diák, nyugdíjas belépő:	500 Ft
Felnőtt bérlet 10 alkalomra:	6.000 Ft
Gyermek-, diákbérlet 10 alkalomra:	3.750 Ft
Nyugdíjas bérlet 10 alkalomra:	3.750 Ft
Szauna 1 órára:	1.350 Ft

Kedvezmények:

Reggeli úszójegy: 6.00 — 8.00	450 Ft
Délutáni belépő 17.00-től:	
Felnőtt:	450 Ft
Gyermek, diák:	300 Ft
Nyugdíjas:	300 Ft

Reggeli, délutáni úszóbérlet 10 alkalomra 3.200 Ft
Gyermekjegy 14 éves korig vehető igénybe. Diákok részére érvényes diákigazolvánnyal diákjegy váltható.

Az Oázis Lakópark házai láthatóak a háttérben.

Írjon, hogy írhassunk!

Írja meg, ha kérdése van, mondja el, ha valamit el szeretne mondani! Ha kérdez, utána megyünk, hogy választ is kapjon!

Gödi Körkép
godikorkep@gmail.com
2132 Göd Pf. 72.

Lopás nyitás után két órával az új strandöltözőben

Miután a melegvizű strand új öltözője és vizes blokkja megnyílt a nagyközönség előtt, két órán belül három zuhanyrózsát és a hozzátartozó gégecsövet loptak el.

Nagy Gábor készítette az alsógödi strandon a padokat, a gyerekek együtt örülnek vele

Nyolc pad került átadásra az alsógödi Duna-parton

Kovacsik Tamás, a 4. körzet képviselője mindenkit örömmel fogadott a padátadási „ceremónián". Egyszerűen leült és élvezte a Duna kínálta csodálatos látványt. Markó József polgármester és Szinay jegyző úr is csatlakozott hozzá. A látott kép ismert, mégsem mindennapi. Innen a lehető legkényelmesebben szemlélődhet minden gödi polgár, aki egy kis nyugalomra vágyik.

- A gyerekek is nagyon szeretnek ide lejárni, más mint az óvoda udvara — mondta Karaszek Ernőné, a Kastély Óvoda vezető óvónője. — A kicsik már birtokba is vették a padokat! Ha nekik jó, akkor mindenkinek jó lesz.

Markó József (balról) Kovacsik Tamás és Szinay József a padok átvételénél

Kovacsik Tamás már évekkel ezelőtt kezdeményezte az akkori önkormányzatnál, hogy legalább egy padot tegyenek le a szép tisztásra, de nem járt sikerrel. - Lassan végre úgy kezd kinézni a Duna-part, ahogy egykor megálmodtam — mondta Kovacsik képviselő. - Arra törekszünk, hogy hasonló padok készüljenek minden körzetben — kapcsolódott a beszélgetésbe Markó József polgármester. — Külön köszönet jár Nagy Gábor úrnak, aki a padokat elkészítette. Reményeim szerint hamarosan az egész városban felfedezhetjük munkáját. Most már csak azt kérném mindenkitől, hogy vigyázzunk is rájuk, ne váljanak a pusztítás martalékává. Sajnos erre több példa is van városunkban. Lehetőségeink szerint védjük értékeinket.

„Vajon az egész családot elbírná?"

G.K.

Levelezési cím: 2132 Göd, Pf.: 72 • E-mail: godikorkep@gmail.com

Sellyei Noémi a Fidesz és szövetségeseinek jelöltje

A Fidesz gyorsan reagált Salamon Tamás lemondására. Keddi ülésükön már meg is nevezték a 10. körzetben jelöltjüket.

- A tagság meghallgatta az új jelöltet — mondta Szabó Csaba, a helyi Fidesz csoport alelnöke. — Elképzelései szorosan kapcsolódnak a korábbi képviselőnk körzetre vonatkozó gondolataihoz. Ezután titkos szavazásra került sor. A tagság tartózkodás nélkül választotta meg Sellyei Noémit képviselőjelöltjének a 10. körzetben.

G.K.

(A további jelölteket a következő számban bemutatjuk.)

Sellyei Noémi szívesen fogadta a Fidesz felkérését

Mi történt eddig a Tizesben?

- Márciusban lakossági fórumon találkoztak a körzet lakói a város vezetésével.
- A Lenkei utca végében elkészült a Verseny utca alatt vezető áteresz
- A Lenkei utca vízelvezetését is betonvályúval oldotta meg az önkormányzat.
- A Deák utca körzetre eső részét újra aszfaltozták, mert a korábbi réteg nem ütötte meg az elvárt minőségi szintet.
- Széchenyi utca Habitat házak felöli részét, valamint az egész Oázis Lakóparkot lakó pihenő övezetté nyilvánította az önkormányzat.
- Az Oázis Lakópark végre szervesen bekerült a város életébe.
- Az Oázis Lakópark saját internetes levelező listával rendelkezik (Holló Péter munkája).
- Az Oázis Lakópark jogsegélyszolgálata megoldódott a Hivatal jogászainak segítségével.
- Az Oázis lakóparkban a 2. ütem házainál megindult az útépítés.

A 20. után kerül kifizetésre a vizitdíj

A kötelező egészségbiztosítás ellátásairól szóló törvény rendelkezik a vizitdíj fizetési kötelezettségről, valamint annak visszaigénylésének módjáról, lehetőségeiről. Fő szabály szerint a vizitdíj 300 Ft, ez az ún. alapösszegű vizitdíj. A törvény rendelkezik azonban az ún. emelt összegű vizitdíjról is (600 Ft, illetve 1000 Ft összegben).

- Kizárólag az alapösszegű (300 Ft-os) vizitdíj visszaigénylésére ad lehetőséget a törvény — mondja *Lenkei György*, a Szociális Bizottság elnöke. - A háziorvosi ellátásért (ideértve a fogászati alapellátást) valamint a járóbeteg-szakellátásért 20-20 alkalom feletti ellátások után fizetett vizitdíjak igényelhetőek vissza. Lényeges, hogy a háziorvosi ellátás és a járóbeteg-szakellátás esetén a 20 alkalom vizitdíjának **külön-külön** (!) kell összegyűlnie. Ezen 20-20 alkalom vizitdíjának nyugtáit vagy számláit csatolni kell a kérelemhez amelyet a Polgármesteri Hivatal Ügyfélszolgálatán lehet külön erre rendszeresített kérelmező lapon benyújtani. A 20 alkalom feletti (visszaigényelt) vizitdíjak nyugtái, számlái fénymásolatát kell még a kérelemhez csatolni. A kérőlapon lehetősége van a kérelmezőnek választani, felveszi a házipénztárban kézpénzben vagy postán küldi ki a Hivatal.

- Megjegyzendő — folytatja Lenkei elnök úr - hogy kizárólag a háziorvosi (20 alkalom feletti) és a járóbeteg-szakellátás (20 alkalom feletti) vizitdíjai igényelhetőek vissza, a kórházi napidíj visszaigénylésére nem ad lehetőséget a törvény.

A kérelemről a jegyző 15 napon belül dönt, mely döntés ellen az Egészségbiztosítási Felügyelet felé lehet fellebbezéssel élni. A visszaigényelt vizitdíjak összegét az önkormányzat a Magyar Államkincstártól igényli meg.

G.K.

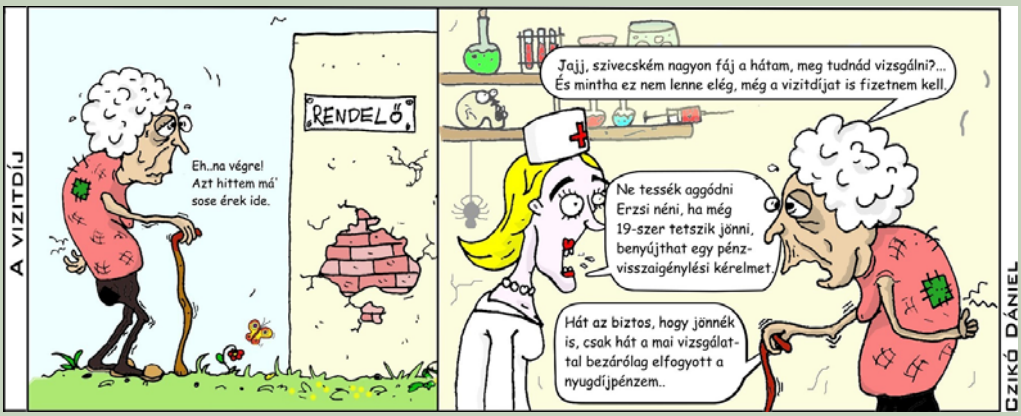

Göd Város Önkormányzata
Polgármesteri Hivatal
Göd, Pesti út 81.
E-mail: varoshaza@god.hu

ANYAKÖNYVI HÍREK

Gödön elhunyt:

Komlódi Andrásné sz. Dombai Éva **66 éves**

Az elhunyt hozzátartozói fogadják őszinte részvétünket!

Gödön házasságot kötöttek:

Tarjáni Eszter	Molnár Károly
Bénik Marianna	Domján Balázs
Szőke Zsófia Éva	Szabó Csaba Ferenc
Hellner Erzsébet	Galbavi Pál
Dombóvári Emese	Sipeki Zoltán
Gyenes Csilla	Szakács Zsolt
Marczika Judit	Etzler Bernhard

Sok boldogságot kívánunk !

Fogadóórák Göd, Polgármesteri Hivatalban

Dr. Szinay József jegyző:
minden hó 1. hétfője, 13.00-18.00 óra
Dr. Bognár László alpolgármester
minden hó 2. hétfője, 13.00-18.00 óra
Szegedi Sándor alpolgármester:
minden hó 3. hétfője, 13.00-18.00 óra
Markó József polgármester:
minden hó 4. hétfője, 13.00-18.00 óra
A képviselő-testület következő várható ülése: július 19.
Más hivatalos ügyekben érdeklődni vagy üzenetet hagyni az 530-030-as telefonszámon lehet.

A nagycsaládosok is kapnak Göd Kártyát

A képviselő testületi határozat értelmében a nagycsaládosok is hozzájutatnak a Göd Kártyához. Jogosultak „a három kiskorú gyermeket nevelő családban élő gyermekkorúak és egy szülő, négy vagy több kiskorú gyermeket nevelő családban élő gyermekkorúak és mindkét szülő". Az igazolványok azonnal átvehetőek a Városháza titkárságán. A szülőknek a gyermekek anyakönyvi kivonatát és lakcímkártyáját kell bemutatni. Lényege szerint a nagycsaládok a strandi belépőjegy árából 50 %-os kedvezményben részesülnek.

F E L H Í V Á S

PARLAGFŰ MENTESÍTÉS VÉGREHAJTÁSÁRA

A növényvédelemről szóló 2000. évi XXXV. törvény 5. §. alapján a földhasználó, tulajdonos, bérlő **köteles az adott év június 30. napjáig** az ingatlanán a **parlagfű virágzását megakadályozni** és folyamatosan a vegetációs időszak végéig **a parlagfű irtását elvégezni.**

A kötelezettségüket megszegő tulajdonosokkal, földhasználókkal szemben a vonatkozó rendelet szerint növényvédelmi bírságot kell kiszabni, melynek összege 20.000.- Ft-tól 5.000.000.- Ft-ig terjedhet.

A törvény szerint az eljáró hatóság — külterületen a Növény- és Talajvédelmi Igazgatóság, belterületen a jegyző. A kényszerintézkedés költsége, valamint a bírság nem fizetése esetén annak összege közadók módjára behajtható.

Lakossági panaszbejelentés megtehető személyesen írásban és telefonon a 27/530-064 telefonszámon munkaidőben.

Közvetlen környezetünk parlagfű mentessége mindannyiunk közös érdeke !

Göd Város Önkormányzata

Tisztelt Olvasók!

Ismét vége egy tanévnek, a gyerekek a fárasztó iskolaidő után örömmel szabadulnak ki az szabadba, utcákra, terekre. Sajnos, nem mindegyikük van tisztában a közlekedés rendjével, szabályaival, ezért nekünk, felnőtteknek, a közlekedésben résztvevőknek kell fokozottan figyelnünk rájuk a balesetek elkerülése érdekében.

Kérjük a gyermekes szülőket, mielőtt elengednék gyermekeiket kerékpározni, vagy egyáltalán a közlekedésben részt venni, oktassák ki őket az alapvető szabályokra, győződjenek meg arról, hogy tisztában vannak a gyermekeik a közlekedés rejtelmeivel! Fontos, hogy mi felnőttek, magunk is jó példával járjunk gyermekeink előtt, és ha azt látják gyermekeink, hogy mi szülők a szabályokat betartva közlekedünk, ők is így fognak tenni!

Kérjük, figyeljenek a szünidőben még inkább a gyermekekre!

Legyenek óvatosak, körültekintőek!

Seltenreich Mária r.fhdgy.
Dunakeszi Rendőrkapitányság
Mb. sajtóreferens

Levelezési cím: 2132 Göd, Pf.: 72 • E-mail: godikorkep@gmail.com

Nagy Gábor : „Nincs kinek továbbadnom a munkámat”

Nagy Gábor megmentette a Kiserdőt a parcellázástól. Még a Végrehajtó Bizottság is meghátrált előle. Ma azért szomorú, mert nem talált fiatalt a munka továbbvitelére

Nagy Gábor munka közben

- Honnan fakad Önnél az erdő szeretete?

- Hajdúhadház szülötteként szerettem meg az erdőket. Arrafelé az égig érnek a fák. A Madarak és Fák napjának ünnepe is innen eredeztethető. Május 10-én volt 100 éve, hogy bevezették a természet védelmében ezt az emléknapot.

- Hajdúhadház és Göd nem kis távolság. Mióta él Gödön?

- 1968 május 1-je óta vagyok gödi lakos. Nem okozott nehézséget megszokni a gödi életet, hiszen Újpesten tanultam, sokat jártunk ki gyalog Gödre, a Fészek klubba. A Széchenyi csárdáig mezítláb jöttünk a Duna partján. Egy óra alatt felértünk. Havonta egyszer annyi pénzt tudtunk összegyűjteni, hogy itt szórakozzunk.

1969. július 1-én költöztünk a Rába utcába, itt az első lakók voltunk, és itt építettem meg életem első faházát. Ebben húztunk ki két kemény telet.

- Hogy talált rá a Kiserdőre?

- Amikor ideköltöztünk, a TSZ juhnyájai itt legeltek az erdőben, az Erzsébet ligeten volt a karámjuk. 1969-ben elkezdődött a parcellázás és utána azonnal romlott az erdő állapota, mert a juhok már nem „rendezték” az aljnövényzetet.

Az egész területet fel kívánták osztani a ’80-as évek elején. Egy terven vettem mindezt észre a Hivatalban. A Végrehajtó Bizottság határozatát megvétóztunk és így visszavonták a rendeletet. Döntésüket azzal indokolták, hogy szemetesnek és elhanyagoltnak találták az erdőt. Ezért kezdtük el társadalmi munkában a takarítást.

- És a kiöregedett fákból padok lettek…

- 1998-ban kezdtük ezt a munkát. Felállítottuk a Kiserdőben a színpadot, hozzá számos padot építettünk. 2002-ben a Huzella Iskolában és a Németh László Iskolában is készültek karos ülőkék. Eddig több, mint ötvenet helyeztünk el szerte a városban.

- Mi lesz a Kiserdő jövője? Talált hasonló szemléletű, elkötelezett fiatalt?

- Sajnos nagyon magányosan küzdök az erdőért. Ma a fiatalokat nehéz rávenni a munkára és az önzetlenségre. Sajnos ez a munka egy kis népszerűségvesztéssel is jár. Sok az irigység, de ez nemzeti hagyomány. Félek attól, hogy az eddigi munkám kárba vész. A takarítás, a karbantartás és a meghalt fák újra hasznosítása. A Kiserdőt ne tartsuk őserdőnek, hanem maradjon közjóléti célt szolgáló erdő.

Az ifjú család a Rába utcai új otthonukban

A születésnapok mindig ünnepnek számítottak

GÖDI KÖRKÉP

Nagy Gábor

1934. május 6.
Tímár, nyugdíjig munkaügyi osztályvezető
a Táncsics Bőrgyár Rt.
Fő foglalkozása: a Nemeskéri Parkerdő őre (20 éve)
Bőripari dolgozók újságának szerkesztője.
Házas (39 éve), 3 gyerek, 4 unoka

Lévai Anikó új könyvét mutatta be az Olajfában

Óriási várakozás előzte meg Lévai Anikó, Orbán Viktor feleségének érkezését. Az Olajfa Művészház zsúfolásig megtelt. Lévai Anikó „A konyhaablakból" című kötetének dedikációjára érkezett, de előtte megosztotta a vendégekkel könyvkészítés közben szerzett élményeit.

Lévai Anikó „csak" egy ötgyermekes családanya

Lévai Anikó megerősítette mindazt, melyet már könyvének bevezetőjében nagyon szerényen leírt, hogy ő nem mesterszakács, benne nincs közlési kényszer, ő „csak" egy ötgyermekes családanya, aki a hétköznapi életben sok tapasztalattal rendelkezik. Így a főzésben is. Szőcs Géza bevezetőjében a kötetet szubjektív szakácskönyvként határozta meg - Amikor összeházasodtunk Viktorral, fogalmam sem volt a főzésről — emlékezett a házasságának első évére Anikó. — Édesanyám megnyugtatott, hogy az ifjú feleségnek nem főzni kell tudni, hanem olvasni.

Orbán Viktor az esküvőn még nem tudta, milyen jól főz a felesége

Egyik kézben a fakanalat, másikban a receptet kell tartani. Otthon persze mindenkinek megvan a kedvenc étele, ez olykor apróbb feszültséget is jelenthet. - Egyszer vendégek érkeztek hozzánk - folytatta Anikó. - Sokat készültem és tényleg jól sikerült a vacsora. Viktor este megkérdezte, hogy melyik étteremből hozattam? Ez nála külön dicséretnek számít.

Anikó asszony az évszakok szerint választotta ki az ételeket. Tavasszal különösen szereti, ha friss zöldségek kerülnek az asztalra. A könyv készítéséről még egy anekdotát mesélt.

- A fotózás miatt egyszerre több fogást is el kellett készítenem. Hosszú órákig alkottam a konyhában, s mikor végre mindennel elkészültem, fáradtan lerogytam egy székre. Éppen a sült csirke került volna lencsevégre, amikor is láss csodát, az egyik szárnya eltűnt. A gyerekek egy óvatlan pillanatban letörték, mert szegények már annyira éhesek voltak.

A jó hangulatú este végén Lévai Anikó mindenkinek dedikálta kötetét. **S. T.**

Teltház a Lámpás táborában

A Lámpás '92 Közhasznú Alapítvány és az ÉTA Országos Szövetség Lakóotthon Hálózatának szervezésében immáron ötödik éve kerül megrendezésre a nyári képzőművészeti tábor a régi BM üdülő területén.

- A tábor résztvevői tehetséges, lakóotthonban élő, sérült fiatalok, akik az ország különböző pontjairól érkeznek, hogy részt vegyenek a 2007. évi művésztelep munkájában — mondta Makrai Klára szervező. - Felkészítőik neves kortárs képzőművészek, akik évek óta figyelemmel kísérik fejlődésüket és nyaranta más-más tematika mentén oktatják őket újabb és újabb kifejezési módokra. Idén a tábor témája az útvonal volt - útvonal a lakóotthontól a munkahelyig, útvonal a csecsemőkortól az időskorig. Szeretnénk ezzel a rendezvénnyel is közelebb hozni a tenni tudó és tenni akaró embereket a sérültek világához.

G. K.

Az alkotó munka mindenkin segít

Levelezési cím: 2132 Göd, Pf.: 72 • E-mail: godikorkep@gmail.com

A Napos Oldal hölgyei sem hagyták ki a táncot

Ünnepeltek a szépkorúak az Idősek Napközi Otthonában

Az Alapszolgáltatási Központ már 30 éve áll Gödön. Csaknem tíz éve június vége felé a szépkorúak tiszteletére egy egész napos rendezvényt szerveznek a ház vezetői.
A rendezvényt többek között megtisztelte a Gödi Napos Oldal Nyugdíjas Klub, valamint a Pelczéder Zsuzsa vezette ifjúsági tánccsoport is

Az Alapszolgáltatási Központ kertje teljesen megtelt, nem csak szépkorúakkal, hanem sok fiatallal is, akik szintén az idősek üdvözlésére érkeztek.

Mikó Éva, az intézmény vezetője köszöntőjében kitért arra, hogy az ünnep nagyon sokak összefogásával jöhetett létre. Mint elmondta, 30 éve gondozzák azokat a szépkorúakat, akik nagyon magányosan élnek, közösséget adnak nekik és aktívvá is teszik őket.

A műsor közben, kicsit távolabb az üstben már forrt a marhapörkölt, Pelczéder Zsuzsa táncos fiatalaji pedig sikerrel ropták a rocky-t.

Nagyné Gyöngyi, a Gödi Napos Oldal szellemi motorja elmondta, hogy ugyan ők is nyugdíjasok, de nagyon nagy szeretettel hozták verseiket, énekeiket és táncaikat a náluk még idősebbek tiszteletére. S ha majdan egyszer ők is ide kerülnek, remélli, hogy lesznek akkor is olyan nyugdíjasok, akik őket is megünneplik.

G.K.

A fiatalok vidám táccal köszöntötték az időseket

A vakációra készültek a Fenyvesben

Már márciusban elkezdődött a szervező munka Gergely Márta vezetésével. Jelszavuk szerint: „Mindent a gyermekekért". Markó József polgármester, Lenkei György és Nógrádi Gergely képviselők, valamint Kennessey Zoltán, a Kisgazda Polgári Egyesület elnöke is megtisztelték a rendezvényt. Pelczeder Zsuzsa akrobatikus rock and roll táncosai nyitották meg a pikniket. Ügyességi versenyek, arcfestés, daltanulás színesítette a fiatalok programját. 240 tombolát osztottak ki a 120 gyermek legnagyobb örömére. A bócsai Topház Gyermekotthon lakói is részt vettek a pikniken, ők is versenyeztek, a tombolán sokat nyertek. Mivel annyira jól sikerült az egész délután, a szervezők ígérik, jövőre mindezt megismétlik.

G. K.

A játék a vakáció fő feladata

Köszönet a támogatóknak

Vega Impex
OVIT Rt.
Kínai áruház Felsőgöd
Rétesbolt a 2-es út mellett
Real Pont élelmiszerbolt
Terv utca 47

Köszönet a segítőknek

Szerecz Ferenc, Nagy Jánosné, Varga Imre, Sólyom Péter
Vízler Annamária, Veszelik Nóra

Ifjú focistáink sikere a Diákolimpián

A Megyei döntő első helyezettjeként részt vehettünk a 2007-es Labdarúgó Diákolimpia Országos Döntőjén Fonyódligeten 2007. június 7-én és 8-án a Németh László Általános iskola képviseletében.

I. fiú korcsoport (1998-as korosztály)
Eredmények: Nyírkarád - Göd 1:1
Göd — Budapest 3:1
Balassagyarmat — Göd 1:1
Gyöngyös - Göd 0:1

A legjobb 8 közé kerültek: Balassagyarmat, Göd
I-VIII. helyezésekért kieséses rendszerben: Göd - Szeged 1:3
Göd - Mohács 1:1 Tizenegyesek után 2:3 Mohács csapata jutott tovább

VII-VIII. helyezésért:
Göd - Hajdúböszörmény 3:1 ezzel az eredménnyel csapatunk a VII- helyezést érte el.

Köllner József

A sikercsapat: (elöl) Szeri Krisztián, (középső balról) Pető Balázs, Sebő András, Nagy Gábor, Kolok Baksa, (álló sor balról) Herbert László edző, Sucsák Máté, Szalai Attila, Ribényi Csaba

Pest megye bajnoka a Gödi Sakk Klub

Pongó István, a Gödi Sakk Klub elnöke szerint a bajnokság megnyerésével a csapat történelmet írt városunk sakkéletében. A teljes bajnokságot 100%-os teljesítménnyel nyerte a Klub és készülhetett a feljutást jelentő osztályozó mérkőzésre Dunaharaszti ellen.
- Sajnos nem a legjobb csapatunkkal állhattunk ki, mert három játékosunk az érintett osztályokban is játszik, ezért itt nem szerepelhettek — mondta Fülöp József, a szakosztály tagja és egyben szponzora is. - Az elért eredmények alapján az esetleges visszalépésektől függően még talán játszhatunk az NB II-ben. Az utánpótlásunkat tovább kívánjuk erősíteni, az új tanévben is minden kedves fiatalt várunk a sakkoktatás helyszínén, a Németh László Általános Iskolában.

G.K.

A Sportbizottság labdákat ajándékozott a fiataloknak

Pinczehelyi Tamás átadja a labdákat az ifjú tehetségeknek

Pinczehelyi Tamás, a Sportbizottság elnöke méltatta a fiatalok szereplését. Reményei szerint minden egyes diadaluk után köszöntheti az ifjú gödi csillagokat. Horváth László, a Gödi SE elnöke ajándék cirkuszjegyeket nyújtott át a gyerekeknek. A Sportbizottság egyhangúan megszavazta, hogy saját keretéből havi 20.000.- Ft-ot biztosít a további csapatépítésre. Egy szülőgyermekeik érdekében kéréssel állt a Bizottság elé: Jó lenne, ha a Németh László Általános Iskola órakeretet biztosítana ezeknek a tehetséges fiúknak, hogy hetente többször edzhessenek együtt. A kérdés nyitva maradt, szeptemberben kiderül, hogy sikerül-e a többletóra biztosítása.

Levelezési cím: 2132 Göd, Pf.: 72 • E-mail: godikorkep@gmail.com

Túl a századik bajnoki aranyon

Huszonnégy év — több mint 100 bajnoki arany, megannyi dobogós hely és válogatott versenyző a termése a Gödi SE Kajak-kenu Szakosztályának. Mintegy 200 fő aktívan, a Göd Kupák alkalmával pedig 1000 fő látogatja a Dunakanyar egyik legnépszerűbb vízitelepét.

Simkó László (Simi) az edzői utasításait adja sportolóinak

- Példaértékű szakosztály a mienk, a váciak szakmaisága, a felsődunakanyariak kultúráltsága nálunk a családias jelleggel ötvöződik. — kezdi Sinkó László edző. - Az anyagi háttér miatt borotvaélen táncolunk, de népszerűek és eredményesek vagyunk. Gödi, váci, verőcei, szolnoki versenyzőnk is van. Rengeteget köszönhetünk a szülőknek, sokan még a hajót is maguk vásárolják. Bevételeink az önkormányzati támogatás mellett az adó 1%-ból, pályázatokból és az állami Sport XXI. Program révén jönnek össze. Majd' 80 aktív versenyzőnk van, nekik Makrai Csabával és Jánosházi Imrével irányítjuk az edzéseiket.

Az első bajnoki érmeket még Kammerer Zoli hozta, azóta több mint 100-at gyűjtöttünk. Kiemelkedő tehetségünk a maratoni ifi VB 6. és ifi Eb 4. helyezett Kemenci Viktor, aki tagja a felnőtt maraton válogatottnak. Sukoróról, a Diákolimpiáról 6 arany-, 5 ezüst és 4 bronzérmet hoztunk haza. Ez a verseny a serdülőknek válogató is volt az Európai Olimpiai Reménységek Versenyére, így *Bán Kristóf* és *Georgpoulou Alexandra* már résztvevői ennek a viadalnak. Az ifiknek hamarosan a síkvízi VB-re történő második válogatójára kerül sor, majd következik a vidékbajnokság. Szeptemberben a maratoni VB-re utazunk, oda Kulifai Tamás és a Slezsák István-Pélyi Dávid egység szereztek indulási jogot.

- Idén hoztuk létre a „Senior klubot" — meséli Barazutti László, szakosztályvezető. - Harmincan vagyunk, túrázunk, segítjük a fiatalokat. A versenyzőkkel, bérlőkkel közel 200 főt érint ez az alsógödi infrastruktúra. Egy-egy Göd Kupán a kísérőkkel együtt akár ezer fő is ellátogat hozzánk. Idén augusztus 25-én rendezzük, ilyenkor délelőtt a versenyzőké a Duna, délután a családoké, a nap folyamán 3-400-an is hajóba ülnek; az idei lesz a 14. rendezvényünk. No és hadd jegyezzem meg: jövőre 25 évesek leszünk!

Vasvári Ferenc

2007. június 22-24, Sukoró

Országos Diákolimpia kajak-kenu

A gödiek részletes eredményei:
Aranyérem: *Bán Kristóf* K-1 VI. kcs 1000 m és K-1 VI. kcs 500 m; *Georgopoulou Alexandra* K-1 V. kcs 1000 m; *Havas Balázs* MK-1 III. kcs 4000 m; *Farkas Lilla* MK-1 III. kcs 4000 m; *Farkas Csilla-Slezsák Zsuzsanna* MK-2 I. kcs 2000 m
Ezüstérem: *Makrai Martin* K-1 V. kcs 1000 m és K-1 V. kcs 500 m; *Mizser Diana* K-1 VI. kcs 1000 m és K-1 VI. kcs 500 m; *Georgopoulou Alexandra* K-2 VI. kcs 1000 m
Bronzérem: *Bán Kristóf-Oláh Levente* K-2 VI. kcs 1000 m; *Makrai Martin-Apró Richárd* K-2 V. kcs 500 m; *Mizser Diana* K-2 VI. kcs 500 m; *Jakubovich Renáta* K-1 III. kcs 4000 m
4. hely: *Váczai Enikő* K-1 IV. kcs 1000 m; *Farkas Lilla-Jakubovich Renáta* K-2 IV. kcs 1000 m; *Georgopoulou Alexandra* K-1 V. kcs 500 m; *Farkas Csilla-Ács Enikő-Ihllye Katalin-Slezsák Zsuzsanna* MK-1 II. kcs váltó
További helyezések: 7. *Oláh Levente* K-1 VI. kcs 1000 m; 9. *Ihllye Katalin* MK-1 II. kcs 2000 m; 11. *Ács Enikő* MK-1 II. kcs 2000 m; 12. *Csoma Domonkos* MK-1 III. kcs 4000 m; 12. *Tárkányi Zoltán* MK-1 II. kcs 2000 m; 18. *Török-Kondri Vanessa* MK-1 II. kcs 2000 m; 22. *Édelmayer Donát* MK-1 II. kcs 2000 m

Több mint 100 bajnoki aranyat szereztek eddig kajakosaink

Vitray Tamás a római olimpiára emlékezik

Vitray Tamás Guinness rekorder lehetne, ha jelentkezett volna érte: 21 nyári és téli olimpiáról közvetített összesen. Egy év múlva kezdődik a pekingi olimpia és ennek kapcsán kértük fel a kiváló szakembert, hogy elevenítse fel emlékeit korábbi olimpiáiról. Reményeink szerint minden hónapban egészen a következő nyári játékokig olvashatjuk élménybeszámolóit.

1960-ban Rómából volt az első világméretű olimpiai közvetítés. Ám választék nem volt: mindenki az olasz közvetítés képét kaphatta. Válogatni nem lehetett. Csak jellemző példa: minden közvetítés elején 8 perces összefoglalót sugároztak. Akkor is, amikor például éppen Török Gyula (Béka) bokszolt az aranyért, gyeplabdát, vitorlázást, számunkra teljesen érdektelen sportágakat mutattak. Majdnem felrobbantam. De én — lesz, ami lesz — az összefoglaló ideje alatt — rádiós módra - közvetítettem Béka mecscsét.

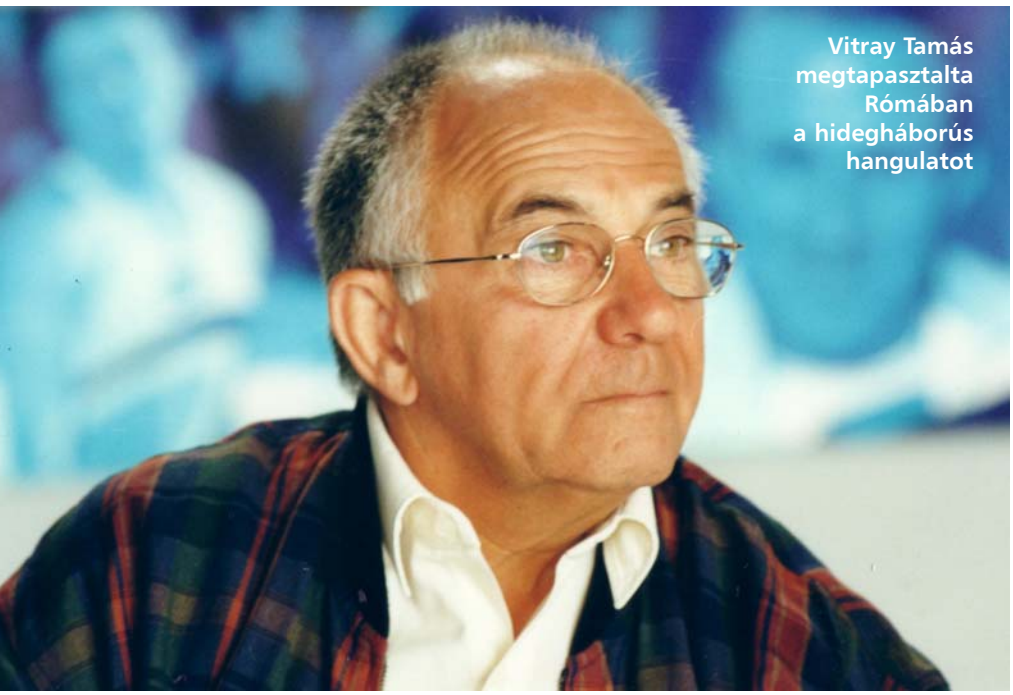

Vitray Tamás megtapasztalta Rómában a hidegháborús hangulatot

Erről az olimpiáról viszonylag kevés képanyag maradt fenn. Az elején rengeteg gondunk akadt, hogy egyáltalán kapjunk közvetítői állást és a telefonkapcsolat is rendben legyen. Egymagam voltam a kommentátor, Radnai János, a főnököm, például a megnyitó előtt, írásban is elkérte a szövegemet ellenőrzésre.

Már a megnyitóból megszületett az első „balhé". A közvetítés után Simó Gyula, római nagykövet hivatott a telefonhoz. Radnai ezen meg is sértődött, mert ő volt a kéttagú „küldöttség" vezetője. Simó nagykövet közölte, nagyon súlyos politikai hibát követtem el. Amikor Tajvan felvonult, táblájukon az „Under protest"-t felirat állt, azaz „Tiltakozás mellett" érkeztek a megnyitóra. El is mondtam a közönségnek, hogy Tajvannak nem engedték, hogy Nemzeti Kína név alatt vonuljanak fel, ezért készült a felirat. Ahogy kellett, lefordítottam a hivatalos közleményt.. A budapesti kínai nagykövet a magyar politikai elitnél sérelmezte ezért közvetítésemet mondván, hogy nincs két Kína és én a Nemzeti Kína kifejezést használtam.. Úgy éreztem, végleg elvágtam magam. Szerencsére következménye nem lett az ügynek - ma már csak nevethetünk rajta - de akkor néhány éjszakát bizony nem jól aludtam.

Szerencsére nem sokat kellett várnom életem első magyar olimpiai aranyérmének közvetítésére. Ez sem volt mentes a gondtól. A kajak-kenu versenyeket nem közvetíthettük a helyszínről, hanem 40 kilométerre, a Flaminio stadionban helyeztek el minket. Az egyetlen helyszínen jelenlévő guide (tájékoztató kommentátor) életében először látott kajak-kenu versenyt, azt sem tudta, ki kicsoda. A magyar versenyzőt, Parti Jancsit egyetlen egyszer sem nevezte nevén, hanem csak a nemzetek nevét közölte, éppen ki, hogyan áll. Soha nem látott nagy verseny volt és a képernyőn szinte teljesen egyszerre érkezett célba a két versenyző. A célba érkezés után, a „guide"-unk annyit mondott: Hölgyeim és uraim, azt hiszem az orosz nyert!" Vagyis Szilajev. Nem tehettem mást, én is ezt ismételtem. Amikor azonban később meghallottam a magyar himnuszt, azt hittem a Föld alá süllyedek. Másnap Parti Jancsival megbeszéltük a dolgokat, és persze egyáltalán nem neheztelt rám. Azért máig is megborzongok, ha erre gondolok.

Rómában egyetlen esős nap nehezítette a munkát. Akkor azonban leszakadt az ég. Éppen a Török Béka bokszmeccsére igyekeztünk, beugrottunk a bérelt Fiat 600-asba, és - láss csodát- a szálloda bejáratánál feltűnt Jesse Owens, a berlini olimpia legendás alakja. (Jesse egyébként,1935-ben egy röpke délutánon 6 világcsúcsot javított meg). Rómában ő is tudósítóként volt jelen. Ömlött az eső és én udvariasan invitáltam Owenst, hogy szívesen elvisszük magunkkal. Odajött hozzánk, udvariasan elhárította az ajánlatot, mint mondta, jön érte autó, majd becsapta a kocsink ajtaját, egyenesen a hüvelykujjamra. Egy pillanatra elájultam a fájdalomtól, de nem volt mese, indulni kellett közvetíteni. Török Béka győzelme ugyan enyhítette a fájdalmat, de azért jócskán megkínlódtam az esetet. De ahogy a kommentátorok parancsolata mondja, ha beásnak nyakig a földbe és rád eresztik a vöröshangyákat, neked akkor is beszélned kell, ha megy az adás!

Jó lecke volt erre az a „római kaland".

Vitray Tamás

Levelezési cím: 2132 Göd, Pf.: 72 • E-mail: godikorkep@gmail.com

A keresztrejtvény
és a sakkfeladvány
helyes megoldását küldje
a következő címre:

Gödi Körkép
2132 Pf.: 72

A helyes megfejtők között
egy-egy 3.000.- Ft-os
könyvutalványt sorsolunk ki,
melyet a győztes
Alsógödön a Betűboltban
(2132 Göd Pesti út 63/d.,
Ny: H-P.: 6-19, Szo.: 7-14, V.: 7-12 óra
között) válthat be.
A győztesek nevét és
a helyes megfejtést a következő
számunkban közöljük.

Sakkfeladvány

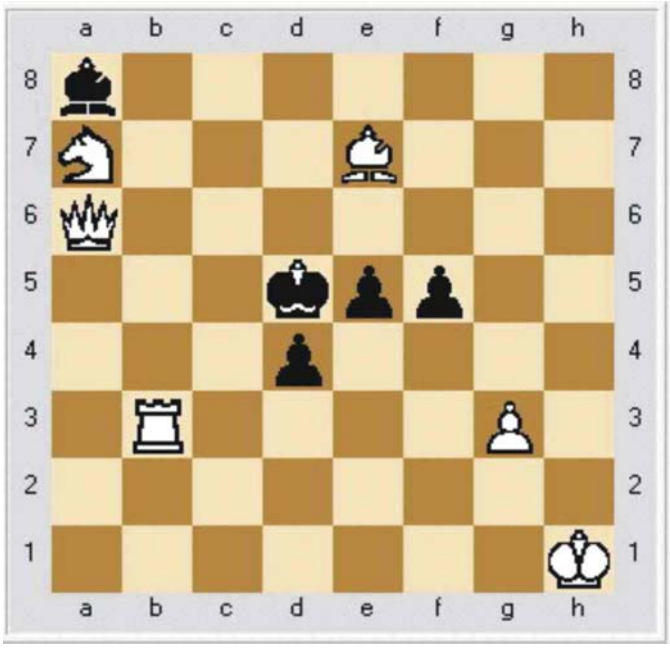

Világos lép és két lépésben mattot ad.
Üdvözlettel: Dávid Béla, Gödi SE

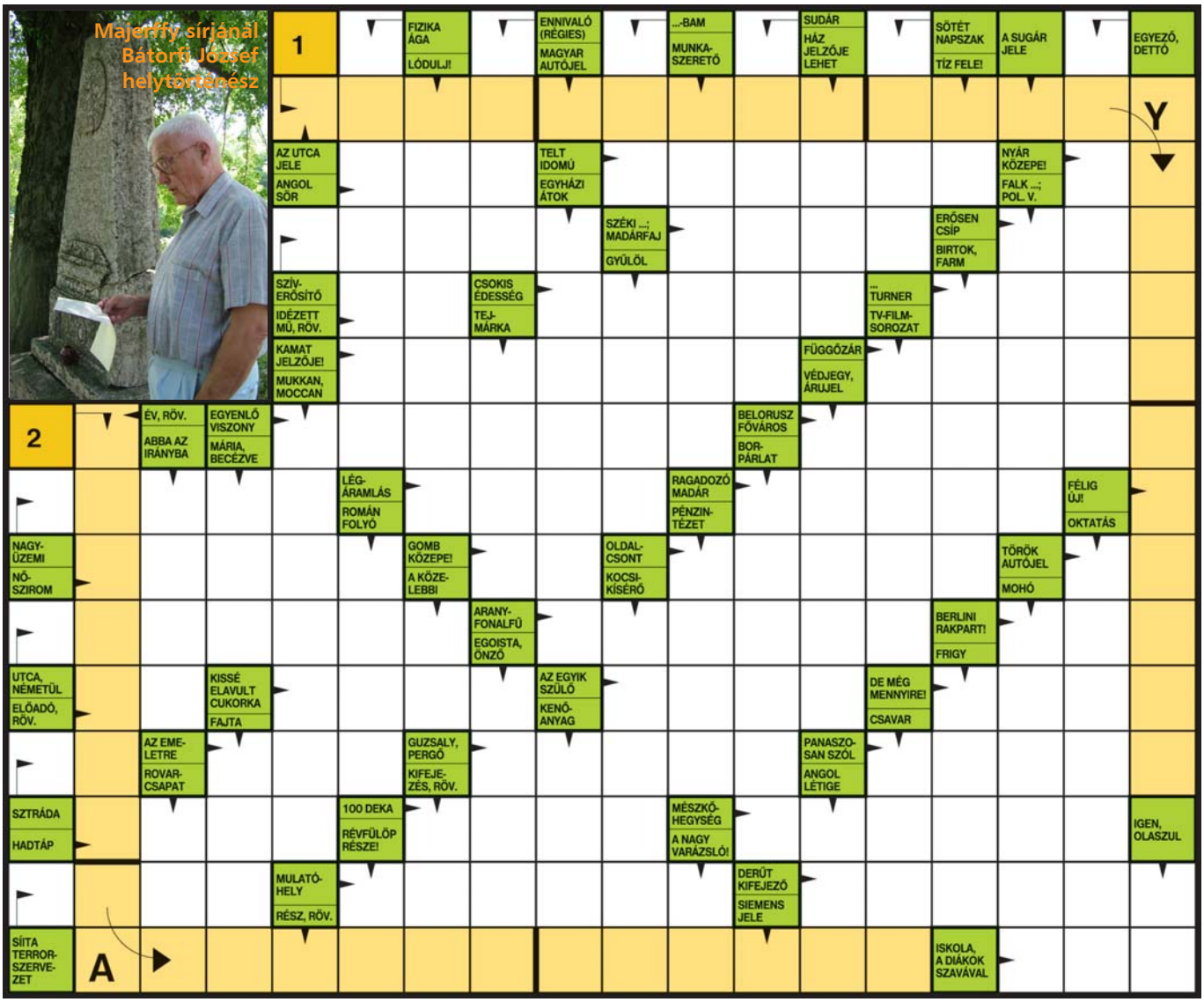

KAMÉLEON SZÉPSÉGSZIGET

2132 Felsőgöd, Kisfaludy u. 3.

(az orvosi rendelő utcájában)

Tel. 06-27-330-101

H-P: 8-19, Szo: 8-12

Kínálatunkból:

- *tartós hajregenerálás új DIKSON termékcsaláddal, már 3 kezelés után látványos eredmény a roncsolódott hajon;*
- **új nyári színek gyógynövényes hajfestékekkel;**
- *fodrászatunkban most bejelentkezés nélkül is várjuk Önt;*
- **japán manikűr, mely méhviasz segítségével újjáépíti a köröm szerkezetét;**
- *problémás lábak pedikűrözése (benőtt köröm, tyúkszem, bőrkeményedés);*
- **tip-porcelán, tip-zselé, épített porcelán, épített zselé, francia manikűr.**
- *Szeptembertől LUMENIS MINI IPL, széles hullámsávú fénykezelés:*
  - *tartós szőrtelenítés személyre szabottan, fájdalommentesen,*
  - *hegek kezelése, seprűvénák eltüntetése,*
  - *pigmentfoltok kezelése;*
- **sminktetoválás érzéstelenítéssel;**
- *GIGI, ROSA GRAF, ILCSI arckezelések és termékek forgalmazása,*
- **5 perc szoláriumozás NÁLUNK CSAK 300 Ft;**
- *barnító tea forgalmazása béta-karotinnal a tartós és gyors barnulásért.*

Folyamatosan megújulva, de régi ÁRAKON várjuk kedves régi és új vendégeinket!

Grill ételek, Saláták, Pácolt Heck, Csülök, Frissensültek, Halételek, Készételek

Zöldfa Vendéglő

Grill 26 & Terrace

VENDÉGLŐ

KÁVÉZÓ

SÖRÖZŐ

MEGNYITOTTUNK

a Dunapart Nyaralóházak üdülő területén, a Duna utca végén.

Konyhánk az év minden napján 11 00 -től 22 00 -ig áll rendelkezésre.

SZERETETTEL VÁRJUK KEDVES VENDÉGEINKET!

asztalfoglalás: 06-30-411-09-50

Vállaljuk rendezvények szervezését, lebonyolítását 160 főig. Igény estén szállást biztosítunk.

2132 Göd, Jósika utca 14. tel.: 06-27-333-209

Don Papa Pizzéria

Göd, Béke u. 22.

27-331-993

(Pesti út és Béke út sarok)

Éttermünkben egy korsó csapolt Kronenbourg 280,- Ft!

Kiszállítási akció! 3500,- Ft feletti rendelésnél 2 liter Coca-Colát küldünk ajándékba!

2007. juli 31-ig

HITEL, BIZTOSÍTÁS

közvetítés

Naprakész, Precíz, Diszkrét

Teljeskörű biztosítási szolgáltatás (Allianz Hungária Biztosíto zRt.)

Banki szolgáltatások: Folyószámlanyitás, kiemelt kamatozású betétlekötések, személyikölcsön, hitelkártya, bankkártya, ingatlanfedezetes hitelek, váll. hitelek. (Allianz Bank, MKB, ERSTE, CIB, MKB EUROLEASING)

GYORSHITEL AKÁR 3 NAPON BELÜL MUNKÁLTATÓI ÉS JÖVEDELEMIGAZOLÁS NÉLKÜL GÉPJÁRMŰ FEDEZETRE!!

MKB BANK · Allianz · MKB EUROLEASING · ERSTE BANK · CIB BANK

GÖD 2-es főút 24-es Km könél

Címünk: 2131 Göd Szent István utca 22. Tel/Fax: 06-27-336-226, 06-20-571-84-41, 06-30-5598000

Nyitvatartás: H:12-18, K:10-18, SZ:10-18, CS:10-18, P:08-14, SZ:09-12

EKE & EKE & EKE

Mindennemű építő- tüzelő- és egyéb anyagok!

Konténeres sittszállítás, sóder, homok, termőföld, költöztetés 1-20 tonnáig önrakodós gépkocsival is!

Rendelésfelvétel:
Tel.: 06-27-345-065,
06-20-972-5290,
06-30-949-7921,
06-30-933-8554

2132 Göd, Duna út 20-22.

LG · BELCOR CLASSIC · TADIRAN Air Conditioners · Electrolux · Lamborghini · Panasonic · argo

KLÍMA BERENDEZÉSEK ÉS FOLYADÉKHŰTŐK!

Mr. KLÍMA

KÖRNYEZETBARÁT TECHNOLÓGIA!

ÉPÜLETGÉPÉSZETI KERESKEDELMI ÉS SZOLGÁLTATÓ KFT.

IRODA ÉS BEMUTATÓTEREM:

2131 GÖD, PESTI ÚT 70/A
TEL./FAX: 06 (27) 337-574
MOBIL: 06 (20) 933-5734

SZELLŐZÉS ÉS LÉGTECHNIKA!

VÍZLÁGYÍTÓ- ÉS VÍZTISZTÍTÓ BERENDEZÉSEK!

MRKLIMA@VNET.HU · WWW.MRKLIMA.HU

Apróhirdetések

- Fakivágás! Veszélyes fák kivágása alpintechnikával is! Darabolva. Elszállítás megoldható. T.: 06-30-463-4070, 06-27-337-353
- Cipőjavítás, cipzárcsere, szőnyeg- és ruhatisztítás, búvárszivattyú-tekercselés. Göd, Kincsem Park, nyitva: 7-17-ig. Tel.: 06-30-296-1771.
- Parkettás vállal hagyományos-, szalag-, laminált padlólerakást, csiszolást, lakkozást, javítást. Tel.: 06-70-505-1177
- Fakivágás - veszélyes fák kivágása döntés nélkül is, gallyazás, fűnyírás. 06-70-639-4994, 06-30-979-9938.
- Kiadó: 60 nem-es kertes ház Gödön. Tel: 06 30 856 1839
- Egyetemi tanár pótvizsgára felkészítést vállal tanulásmódszertan segítségével. Tel.: 06-30-338-4741

Figyelem!

Megnyitottuk a Kicsi Pihenő Kávézót Gödön a Rákóczi és Aulich u. sarkán a volt kenyérgyárral szemben, amely a NEMES BOROK HÁZA Borkóstoló üzlete lesz. Szeretettel várjuk vendégeinket!

REKORD Kft.

SZEMÉLYGÉPKOCSIK KÉSZPÉNZES FELVÁSÁRLÁSA, BIZOMÁNYOSI ÉRTÉKESÍTÉSE.

Hozott autókra hitelügyintézés!

50 cm³-es robogó alkatrészek és kiegészítők.

Használt robogók 50 db-os készletből!

Sebességváltó zárak szerelése (DEFEND-LOCK)

2120 Dunakeszi, Fő út 196.

Tel.: 06-27-348-054, Fax: 06-27-348-057

rekordkft@invitel.hu • www. rekordkft.hu

NAGADA

OLCSÓ SZÁMÍTÓGÉPEK

Új és használt számítógépek, alkatrészek.

Számítógép már 15.000,- Ft-tól

Monitorok 6.400,- Ft-tól

Számítógépek javítása!

P III, P IV gépek + monitor 38.500,- Ft-tól

Göd, Pesti út 50.

Tel.: 336-129

Mobil: 06-20-458-5759

www.nagada.hu

Fax: 170,- Ft/lap

Internet: 150,- Ft/óra

GÖDI KÖRKÉP

HIRDETÉS FELVÉTEL

HYDROPRINT BT.

BRUMÁR GYÖRGY

Telefon/fax: 27/332859

Hívjon és árajánlatot küldök!

1 db Rimoldi 4 szálas interlock költözés miatt áron alul sürgősen eladó!

Tel.: 06-20-384-9426

FODRÁSZ

VÁRI MÓNI · 20/957-0842

KOZMETIKUS

IPL-ES TARTÓS SZŐRTELENÍTÉS

KORMÁNY ANETT · 70/334-8126

MANIKŰR-PEDIKŰR

MŰKÖRÖM

VARGA ADRI · 20/344-7740

FARKAS KRISZTI · 70/241-1637

2131 ALSÓ-GÖD, PESTI ÚT 47.

XL MOLETT DIVATÁRU

VÉGKIÁRUSÍTÁS!

Tájékoztatom kedves vevőimet, július 31-én az üzletet bezárom. A meglévő árut nagyker. áron kiárusítom.

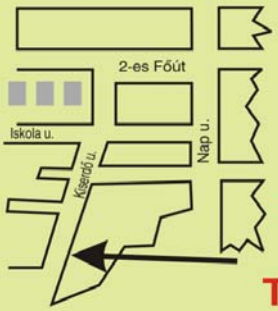

Nyitva tartás:
K-P: 10-12-ig és 14-18-ig
Szombat: 9-12-ig
Hétfőn: zárva

2120 Dunakeszi, Kiserdő út 7.
Tel.: 06-27-342-495

Megnyitottunk Felsőgödön is
ITAL DISZKONT ÜZLETÜNKET
a 2-es Főút mellett
(Pesti út 234. sz. alatt)
Nyitva tartás: H-K.: 12.00-19.00
Sz-Cs-P.: 8.00-17.00, Szo.: 8.00-13.00
Tel.: 06-30-355-1769

Üveges sör 0,5 l:		Dobozos sör:	
Arany Ászok	112,- +ü./db	Riesenbräu	115,-/db
Königsburg	82,- + ü./db	Löwenbräu	123,-/db
Kozel	115,- + ü./db	Soproni	128,-/db
Löwenbräu	140,- + ü./db	Kozel	115,-/db
Soproni	120,- + ü./db	Königsburg	110,-/db

Bor:		Szeszes ital:	
Egri olaszrizling 0,7 l	310,- + ü.	Kommersz 1 l	1450,- + ü.
Egri muskotály 0,7 l	310,- + ü.	Kommersz 0,5 l	720,- + ü.
Egri bikavér 0,7 l	390,- + ü.		
Folyó bor 2 l fehér	300,-		
Vörös	350,-		

TOVÁBBI ÜZLETEINK:
Fót: 06-27-358-365
Dunakeszi, 06-70-312-5208
Budapest, 06-70-271-7245

Vegyiáruk - édességek - kozmetikumok!
30.000,- Ft feletti vásárlás esetén ingyenes házhozszállítás!

ÁMBITUS GÖDI KFT.

ÉPÍTŐANYAG- ÉS VASTELEP
2131 Göd, Pesti út 174.
Telefon (27) 336-247, fax: (27) 532-500
Nyitva: hétfőtől-péntekig: 7.30-16.30-ig
Szombaton: 7.30-13.00-ig
Email: ambitus@invitel.hu www.godambitus.hu

ÓRIÁSI HULLÁMKŐ AKCIÓ!

Szürke Hullámkő
1860,- Ft/m2

Piros, Antracit
2260,- Ft/m2

Kerti szegélykő szürke 100x20x5 cm **530,- Ft**
piros 100x20x5 cm **620,- Ft**

TONDACH MAGYARORSZÁG Mediterrán BRAMAC A TETŐ HELYETT MONDD: BRAMAC cserepek
AKCIÓS ÁRON, megrendelésre gyári szállítással!

VASANYAGOK
betonacél, betonhálók, zártszelvények, csövek, szögacélok, laposacélok, bádogos termékek

ÉRDEKLŐDJÖN KERESKEDÉSÜNKBEN!
Áraink az ÁFA-t tartalmazzák.

AUTÓ-BURGER-GÖD

- Zöldkártya kiadás minden típusra
- Szélvédő javítás: felcsapodott kövek okozta sérülések javítása.
- Műszaki vizsgáztatás rövid határidővel.
- Időszakos karbantartás elvégzése.
- HIBAKÓD olvasása-törlése.
- Teljeskörű karbantartás.

Burger Péter autószerelő mester
2132 Göd, Család u. 7/b.
Tel.: 06-20-334-0125, 06-27-332-403

Házis csemege

GÖD, TERMÁLFÜRDŐ KRT. 2.
Tel.: 06-20-5979-112

NYITVA: MINDEN NAP 06-21 ÓRÁIG

Gépelés, szövegszerkesztés, szkennelés.
Hívjon bizalommal!
Tel.:
06-27-631-313
06-20-475-4501

KONTÉNERES SITT, SÓDER, HOMOK, FÖLD SZÁLLÍTÁS, GÉPI FÖLDMUNKA

Kovács Árpád
fuvarozó
2131 Göd, Fürdő u. 2/12.
Telefon: 06-20-942-9495

Fakivágás!

Veszélyes fák kivágása döntés nélkül is, gallyazás, fűnyírás.
06-70-639-4994,
06-30-979-9938

TÁRSKERESŐ KLUB DUNAKESZIN! CTK
06-30-254-2500 • 06-20-967-4983

ÁTKÖLTÖZTÜNK! ÁTKÖLTÖZTÜNK!

„Köves Bt.”

SÍRKŐ- ÉS MŰKŐ KÉSZÍTÉS

- Műkő, Márvány és gránit síremlékek
- Épületek teljes körű műkövezése
- Lépcsők, ablakpárkányok, teraszok, kerítés fedlapok
- Márvány és gránitpultok
- Márvány vagy mészkő párkányok méret utáni készítése
- Baluszter korlát készítés

SÍRKÖVEK AKÁR RÉSZLETRE IS!

VÁGOTT TÉGLA ÁRUSÍTÁSA!

Lakatos Kálmán

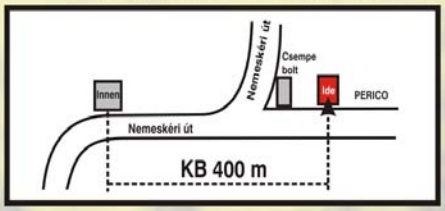

Műhelycím: Göd, Nemeskéri u. 33.
Mobil: 06-20-9413-977
Lakás: 06-27-331-636 (fax) 17 után

ÉPÍTŐANYAG ÉRTÉKESÍTÉS - SZÁLLÍTÁS
Neutó
KONTÉNERES SITT- TÖRMELÉK SZÁLLÍTÁS

ÉPÍTŐANYAG és minden...

E-mail: neutokft@t-email.hu
www.neuto.hu

Bázis telephely:
Dunakeszi, Rákóczi út 137.
Tel.: 27-540-525,
Tel./fax: 27-540-526
Mobil: 06-30-924-3106

2. sz. telep:
Dunakeszi,
Kárpát utca 1.
Tel./fax: 27-342-738
Mobil: 06-30-230-8246

3. sz. telep:
Fót, Kossuth köz 1.
Te.: 06-27-363-976, Tel./fax: 06-27-362-014
Mobil: 06-30-485-2302

BRAMAC, Wienerberger, TONDACH MAGYARORSZÁG, schiedel, isover, YTONG, VELUX, REVCO, Masonite, weber terranova, MP, LB-KRAUF, Mediterrán, Leier, ROCKWOOL

Szolgáltatásaink:
- GÉPI FÖLDMUNKAVÉGZÉS: pincetömbkiemelés, sávalapásás,
- ÖMLESZTETT ÁRUSZÁLLÍTÁS: homok, sóder, föld,
- KONTÉNERES SITT- ÉS TÖRMELÉKSZÁLLÍTÁS: 4 és 8 m³-es konténerekkel,
- ÁRUSZÁLLÍTÁS DARUSAUTÓKKAL: raklapos áruk, gerendák, faanyag.

Szolgáltatásaink:

Nyitva tartás mindhárom településünkön: H-P.: 7-17-ig Szo.: 7-13-ig

Electrofót Háztartásigép Szerviz

Fót, Vörösmarty tér 19. (Fót Polgármesteri Hivatal mellett)
Tel.: 27-632-070, 06-30-290-0749 • bszerviz@t-online.hu
Nyitva: H-P.: 8-16-ig, Szombaton: 8-12-ig

Indesit, Ariston, Gorenje, Mora, Zanussi, Electrolux, AEG, Pelgrim, Helkama, Kenwood, Beko, Delonghi, Zelmer szakszerviz

Hűtő, fagyasztó, mosó, mosogató, szárító, mikro, villanytűzhely, páraelszívó, konyhai és nem konyhai kisgépek garanciális és garancián túli javítása, beüzemelése.

FERRO DOOR Kft.

FERRO DOOR Kft.
2131 Göd, Nemeskéri u. 33.

Telefon: (27)- 532-300, (30)- 950-9638
Fax: (27)- 532-301

Lakatos munkák: kerítések, kapuk, korlátok, lépcsők, aluredőny, garázsajtók, portálok, tűzálló portálok.

mvm ovit
Országos Villamostávvezeték ZRt.

Takarítónőt és kertészt keresünk
telepünkre 8 órás munkaidőben.
Belépés azonnal.
Fizetés megegyezés szerint.
Érdeklődni lehet:
Szabó S. Nóra 27-530-412.

Könnyűszerkezetes családi házak és csarnokok kivitelezése
06-27-532-320, 06-70-778-1580, 06-70-778-1578
2131 Göd, Nemeskéri u. 33.
E.mail: pspbau@tvn.hu • www.pspbau.tvn.hu

NYÁRI
NYELVTANFOLYAMOK
a gödi HERRIOT Nyelviskolánál!

MOST induló csoportjaink: (július 16.)
- Intenzív kommunikációfejlesztő (középhaladó)
- Normál tempójú középhaladó
- Normál tempójú kezdő

NEMSOKÁRA induló csoportok (július 30., augusztus):
- gyerektanfolyamok (11-15 éves kor között)
- nyelvvizsga-előkészítők (alap-, közép- és felsőfok)

Helyszín (új!): Felsőgöd, Szeder u. 27/A.

Árak: 600-870 Ft/tanóra (csoportlétszámtól függően).

***BEJELENTKEZÉS** TELEFONON:*
06-20-578-5190,** ill. **27-337-520

Herriot NYELVISKOLA
(OKÉV ny.tart. szám: 13-0860-05)

ANTAL-KA AUTÓSISKOLA

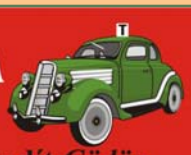

Autós és motoros Tanfolyamot indít *Gödön* 2007. augusztus 6-án 17 órakor.

Jelentezéstől függően indítunk Tehergépkocsi és nehézpótkocsi vezetői tanfolyamot is!
Helyszín a Németh László Általános Iskola
Részletfizetési lehetőség! Diákkedvezmény!
Szerezzen jogosítványt hitelre!

Tel.: 06-20-942-6990 **Várjuk jelentkezésüket!**

ADOK-VESZEK
használt cikkek boltja

Sport-, műszaki-, háztartási cikkek, ajándék, antik tárgyak

Nyitva tartás:
hétfő: szünnap, kedd-péntek: 10.00-18.00
szombat: 9.00-13.00 ebédszünet: 13.00-14.00

2132 Göd, Duna út 19.
Telefon: 06-27-345-061, 06-70-263-6842

Zöldkártya minden típusra!
Műszaki vizsgáztatás!

Teher és személyautó javítás és autóvillamosság
Hibakód olvasás - törlés!

Max Trans Autójavító - Göd
Nemeskéri K. M. u. 33.
Papp István autószerelő mester
Munkahely: 06-27-345-187
a volt TSZ területén
Mobil: 06-20-9273-405

HYDROPRINT
Számítástechnika

Számítógép szervizelése, telepítése, bővítése, nyomtató karbantartás, -javítás.
Telefon/fax: 27-332-859
Mobil: 06-20-396-5579
E-mail: hydroprint@invitel.hu

KONTÉNER RENDELÉS
sitt, sóder, homok, termőföld szállítás, lomtalanítás
3-4-5-6-7-8 m³ konténerekkel.
Gépi földmunka.
06-20-941-5805

Költöztetés - Fuvarozás

Költöztetés a hétvégén is!
• Igény szerint rutinos rakodókkal.
• Tüzelő, homok, sóder, termőföld szállítása billenős gépkocsival.
Rendelésfelvétel:
Mobil: 06-30-623-1481
18 óra után 06-27-337-353
06-30-623-1481

MOTOR KERÉKPÁR
bolt, szervíz
2132 GÖD
KOLOZSVÁRI U. 8.
T/F 06-27-333-747
www.jomotorker.hu
www.goodlinebike.com

BÚTORKÉSZÍTÉS, LAPSZABÁSZAT
ÁTKÖLTÖZTÜNK
(A volt MGTSZ udvarától kb. 400 m-re.)

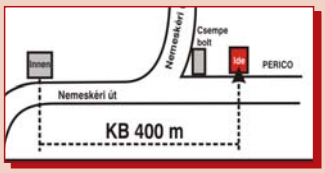

Ingyenes helyszín felmérés, tervezés • konyhabútor, • fürdőszobabútor, • irodabútor, • szekrények

ITAKO KFT. 2131 Göd, Nemeskéri út 33.
Tel.: 06-27-330-785, 06-20-974-3116
Továbbra is várjuk régi és új megrendelőinket!

WORLD HOUSE INGATLANIRODA

2120 Dunakeszi, János u. 2.
Tel.: 06-27-391-398, 393-141, 06-20-973-2789
E-mail: worldhouse@invitel.hu.
2131 Göd, Pesti út Penny mellett lévő üzletsoron
Tel.: 06-27-332-782, 06-20-36-63-063
E-mail: worldhouse1@invitel.hu.
Web: www.ingatlan.com/worldhouse
Nyitva tartás: H-P.: 8-18-ig, Szo.: 9-14-ig.

AJÁNÁLATUNK:

Dunakeszi központjában eladó 150 nöl-es telken, 100 m2-es polgári stílusú családi ház. A telek két utcára nyílik. A ház összközműves, nagyon jó massziv ház. Busz, vonat 5-10 perc. Üzletek, óvoda, iskola a közelben.
Irányár: 26 M Ft • 06-70-361-2105

Gödön 711 m2-es telken 120 m2-es 3 szoba + nappalis családi ház eladó. Kerti tó, sziklakert, medence 36 m2. Garázs.
Irányár: 22,9 M Ft • 06-70-361-2107

Göd-felsőn 540 m2-es telken 79 m2-es egyszintes 3 szobás, felújított családi ház eladó. Új beltéri ajtók, burkolatok, vezetékek.
Irányár: 22,5 M Ft • 06-20-9228-556

Göd-alsón 365 m2-es telken, 140 m2 lakóterületú ikerház fél eladó. Kétszites, 3 szoba + 1 félszoba + nappali. Garázs, pince.
Irányár: 22,9 M Ft • 06-20-297-5421

Felsőgödön kétszintes, igényes 170 m2-es 5 szobás családi ház, gondozott kerttel eladó. Kút, ipari áram van. Fűtés: gáz.
Irányár: 48 M Ft. • 06-20-483-3854

Göd Oázisban, újépítésű ikerház fél eladó 120 nöl telekkel, tetőtér beépítési lehetőséggel. Irányár: 19.500.000,- Ft.
06-70-361-2101

Eladó Szódön 1000 m2-es telken, 98 m2-es, 3 szobás szépen felújított családi ház. Tetőtér beépíthető. Garázs, erkély,15 m2 terasz.
Irányár: 23 M Ft • 06-20-570-3787

AKCIÓ! Eladó Gödön az Oázis lakóparkban, igényes kivitelezésű, 60 m2-es téglalakás. Amerikai konyhás, étkező, nappali+ félszoba, galéria. Szép erkély, jó kilátással. Nagyon igényes, egyedi kialakitású. Beépitett bútorokkal, gardróbszekrényekkel
Irányár: 12,5 M Ft • 06-20-3663-063

ADÁS-VÉTEL - CSERE - ÉRTÉKBECSLÉS - ÜGYVÉDI IRODA - JOGI TANÁCSADÁS
FÖLDHIVATALI ÜGYINTÉZÉS - HITELÜGYINTÉZÉS

PIRAMIS ÉPÍTŐHÁZ

ÉPÍTŐANYAG KIS- ÉS NAGYKERESKEDELMI KFT.

I. sz. Telep : Göd, Pesti út 131. • Tel.: 27/336-716, 336-718
II. sz. Telep : Nagymaros, Váci út 58. • Tel.: 27/ 354-204, 354-699
III. sz. Telep : Göd, Külterület „Oázis Lakópark”
info@piramisepitohaz.hu • www.piramisepitohaz.hu

Új ház Kft.
Az Újház Csoport tagja

MEGNYÍLT ÚJ BEMUTATÓTERMÜNK!

Közel 1000 m²-en, kibővített parkoló az épület mellett!

FORGALMAZOTT TERMÉKEK:

- Falazóanyagok
- hőszigetelő anyagok
- födémrendszerek
- nyílászárók
- ragasztók, fúgázók
- garázskapuk
- tetőfedő anyagok
- vízszigetelő anyagok
- vakolatok
- gipszkarton
- kéményrendszer
- tetőtéri ablakok

MEGGYORSÍTOTT KISZOLGÁLÁSSAL VÁRJUK RÉGI ÉS ÚJ ÜGYFELEINKET!

Folyamatos akcióinkról kérjük, érdeklődjön üzleteinkben!

Belgian Beer Huis DE PLAATS

BELGA SÖRHÁZ

PUB - ÉTTEREM - PIZZÉRIA

GÖD PESTI ÚT 72. ASZTALFOGLALÁS: 27/345-341
INFO@BELGASORHAZ.HU WWW.BELGASORHAZ.HU

ÉLŐZENÉS HÉTVÉGI PROGRAMOK

PROGRAMJAINKRÓL BŐVEBBEN WEB OLDALUNKON TÁJÉKOZÓDHAT.

EREDETI FLAMAND KÖRNYEZETBEN, MÉRSÉKELT ÁRAKKAL, ÚJ ÉTLAPPAL VÁRJUK KEDVES VENDÉGEINKET. EGYÉB ÉTELEINKEN KÍVÜL A PIZZÁT KEDVELŐK 50 FÉLE PIZZA KÖZÜL VÁLASZTHATNAK. A SÖRKEDVELŐKNEK 6 FÉLE CSAPOLT ÉS 20 FÉLE BELGA SÖRKÜLÖNLEGESSÉGET KÍNÁLUNK. A KOKTÉLT KEDVELŐK 34 FÉLE EGZOTIKUS KOKTÉLBÓL TUDNAK VÁLASZTANI. TOVÁBBI SZÓRAKOZÁSI LEHETŐSÉGEK CSOCSÓ, DARTS, BILIÁRD, GYEREKEKNEK JÁTSZÓTÉR A KERTHELYISÉGBEN.

PARTY SERVICE - RENDEZVÉNYEK LEBONYOLÍTÁST VÁLLALJUK.

EREDETI OLASZ PIZZA HÁZHOZSZÁLLÍTÁS: MINDEN NAP 12 - 23 ÓRÁIG

10% KEDVEZMÉNY*

ÉRVÉNYES 2007.08.05-IG