

ELŐLAP

(előterjesztések beadásakor kitöltése kötelező)

Előterjesztés címe:	KENDE-GASTRO ZRT-vel kötött vállalkozási szerződés módosítása		
Az előterjesztés tartalma:	Az előterjesztés szerint.		
Előterjesztő neve:	Kammerer Zoltán polgármester		
Az előterjesztést készítette:	dr. Nyitrai Judit ügyvéd		
Az előterjesztés beadásának dátuma*:	2023. december 5.		
Sürgősség indoka:			
Ülés fajtája:	Nyílt ülésen tárgyalandó: <input checked="" type="checkbox"/>	Zárt ülésen tárgyalandó: <input type="checkbox"/>	Zárt ülésen tárgyalható: <input type="checkbox"/>
Zárt ülés elrendelésére vonatkozó jogszabályi hely:			
Döntés fajtája:	Rendelet: <input type="checkbox"/>	Határozat: Normatív: <input type="checkbox"/> Hatósági: <input type="checkbox"/> Egyéb: <input checked="" type="checkbox"/>	
Döntéshozatalhoz szükséges többség:	Egyszerű: <input checked="" type="checkbox"/>	Minősített: <input type="checkbox"/>	
Név szerinti szavazást igényel:	NEM: <input checked="" type="checkbox"/>	IGEN: <input type="checkbox"/>	
Titkos szavazást igényel:	NEM: <input checked="" type="checkbox"/>	IGEN: <input type="checkbox"/>	
A határozat végrehajtásáért felelős személy megnevezése:	polgármester, jegyző		
A végrehajtási határidő megjelölése (reális időpont):	azonnal		
Szerepelt-e korábbi napirenden:	NEM: <input checked="" type="checkbox"/>	IGEN: <input type="checkbox"/>	Az előző döntés száma:
Pénzügyi állásfoglalást igényel:	NEM: <input type="checkbox"/>	IGEN: <input checked="" type="checkbox"/>	Előzmény mellékletként csatolva: <input type="checkbox"/> Pénzügyi forráshely-megjelölést tartalmaz: <input type="checkbox"/> Pénzügyi osztályvezető ellenjegyzése: <i>Károly Károly</i>
Jogi állásfoglalást igényel:	NEM: <input checked="" type="checkbox"/>	IGEN: <input type="checkbox"/>	Véleményező jogász:
Tárgyalja:	Pénzügyi és Jogi Bizottság <input checked="" type="checkbox"/>	Képviselő-testület <input checked="" type="checkbox"/>	
Az előterjesztés tanácsnoki véleményt/javaslatot tartalmaz:	NEM: <input type="checkbox"/>	IGEN: <input type="checkbox"/>	Véleményező tanácsnok:
A napirend tárgyalásához tanácskozási joggal meghívandók:			
Jegyzői ellenjegyzés:	Átdolgozandó, tárgyalásra nem alkalmas: <input type="checkbox"/> Megjegyzés: jegyző Képviselő-testületi és/vagy bizottsági tárgyalásra alkalmas: <input checked="" type="checkbox"/> <i>Dombóvári Cs. Kálmán</i> jegyző		

* jegyzőkönyvvezető tölti ki



ELŐTERJESZTÉS

Göd Város Önkormányzata Képviselő-testületének, valamint Pénzügyi és Jogi Bizottságának soron következő ülésére

Tárgy: KENDE-GASTRO ZRT-vel kötött vállalkozási szerződés módosítása

**Tisztelt Képviselő-testület!
Tisztelt Bizottság!**

Göd Város Önkormányzata és a Kende Gastro Zártkörűen Működő Részvénytársaság (cg: 01-10-048200., székhelye: 1112 Budapest, Repülőtéri út 2/a.,) 20200317. számú ajánlat alapján 2020. március hó 24. napján vállalkozási szerződést kötöttek a Göd Nyaralóházak konyhájába (2132 Göd, Jósika u. 14.) konyhatechnológiai berendezések szállítására és beüzemelésére. Szerződő felek a vállalkozói díj összegét 19.316.857,-Ft + ÁFA (ÁFA-val együtt összesen 24.532.408,-Ft) összegben határozták meg, amely magában foglalta a konyhatechnológiai eszközök beszerzését, szerelését, a helyszínen történő beüzemelését. A Vállalkozó a szerződésben vállalt kötelezettségének eleget tett, a konyhatechnológiai berendezéseket leszállította, azokat Megrendelő átvette, azonban Vállalkozó a gépek szerelésére és helyszíni beüzemelésére vonatkozó feladatát nem tudta elvégezni, mert Megrendelő érdekkörében nem épültek meg a berendezések fogadására alkalmas létesítmények. Ezen okból a vállalkozási szerződés módosítása vált szükségessé, melynek keretében a vállalkozás tárgya a szerelési, beüzemelési feladatokat nem tartalmazná, ezen munkarészek ellenértékével pedig csökkentésre kerülne a vállalkozói díj összege is abból a célból, hogy a felek közötti jogviszony lezárásra és elszámolásra kerülhessen sor.

Fentiekre tekintettel az alábbi határozati javaslatot terjesztem a T. Képviselő-testület, valamint a T. Bizottság elé szíves támogatás és elfogadás céljából.

Határozati javaslat

Göd Város Önkormányzatának Képviselő-testülete

Göd Város Önkormányzata és a Kende Gastro Zártkörűen Működő Részvénytársaság (cg: 01-10-048200., székhelye: 1112 Budapest, Repülőtéri út 2/a.,) között 20200317. számú ajánlat alapján 2020. március hó 24. napján a Göd Nyaralóházak konyhájába (2132 Göd, Jósika u. 14.) konyhatechnológiai berendezések szállítására és beüzemelésére vonatkozóan megkötött vállalkozási szerződését akként módosítja, hogy

-a vállalkozó feladatát nem képezi a konyhatechnológiai eszközök szerelése, helyszínen történő beüzemelése,

-mindezekre tekintettel a vállalkozói díj ezen munkarész ellenértékének az összegével (386.337,-Ft + ÁFA (ÁFA-val együtt összesen: 490.648,-Ft) csökkentésre kerül, így a módosított vállalkozói díj összege 18.930.520,-Ft + ÁFA (ÁFA-val együtt összesen: 24.041.760,-Ft) összegben kerül meghatározásra.

Felhatalmazza a Polgármestert a módosítást tartalmazó megállapodás aláírására.

Forrás: Feladattal nem terhelt tartalék sor

Melléklet: Vállalkozási szerződés módosítása

Felelős: Polgármester
Hivatali felelős: Jegyző
Határidő: azonnal

Göd, 2023. 12. 05.



Kammerer Zoltán
Polgármester

Vállalkozási szerződés módosítása

Amely létrejött egyrészről **Göd Város Önkormányzata** (KSH szám: 15731106-8411-321-13, adószáma: 15731106-2-13, törzsszáma: 731102., székhelye: 2131 Göd, Pesti út 81., képviseletében eljár: Kammerer Zoltán Polgármester) mint **Megrendelő** – a továbbiakban: **Megrendelő**

másrészről **Kende Gastro Zártkörűen Működő Részvénytársaság** (cg: 01-10-048200., székhelye: 1112 Budapest, Repülőtéri út 2/a., KSH szám: 25019902-4669-114-01., adószáma: 25019902-2-43., képviseletében eljár Kende Gábor (an: Berger Mária, szül: 1967.05.26., lakcíme: 1022 Budapest, Bimbó út 29., adóazonosító jele:8366693023) mint **Vállalkozó** – a továbbiakban: **Vállalkozó** között (Megrendelő és Vállalkozó együttesen: Szerződő felek) között alulírott helyen és időben az alábbi feltételekkel:

- 1) Szerződő felek rögzítik, hogy Megrendelő és Vállalkozó között a 20200317. számú ajánlat alapján 2020. március hó 24. napján vállalkozási szerződés jött létre a Göd Nyaralóházak konyhájába (2132 Göd, Jósika u. 14.) konyhatechnológiai berendezések szállítására és beüzemelésére.
- 2) Szerződő felek a vállalkozói díj összegét 19.316.857,- Ft + ÁFA (ÁFA-val együtt összesen 24.532.408,- Ft) összegben határozták meg. A vállalkozói díj magában foglalta a konyhatechnológiai eszközök beszerzését, szerelését, a helyszínen történő beüzemelését. A vállalkozói díj a szerződésben egyösszegben került meghatározásra az nem tartalmazta elkülönítve a konyhatechnológiai berendezések beszerzési árát és a szerelés, helyszínen történő beüzemelés költségeit.
- 3) Szerződő felek rögzítik azt is, hogy Vállalkozó a szerződésben vállalt kötelezettségének eleget tett, a konyhatechnológiai berendezéseket leszállította, azokat Megrendelő átvette, azonban Vállalkozó a gépek szerelésére és helyszíni beüzemelésére vonatkozó feladatát nem tudta elvégezni, mert Megrendelő érdekkörében nem épültek meg a berendezések fogadására alkalmas létesítmények.
- 4) Szerződő felek figyelemmel arra, hogy a Vállalkozó a gépek szerelésére és helyszínen történő beüzemelésére vonatkozó feladatát a berendezések fogadására alkalmas létesítmények hiányában nem képes elvégezni, ezért Szerződő felek abban állapodnak meg, hogy a 2020. március hó 24. napján kötött szerződésben meghatározott vállalkozói díj összegét az alábbiak szerint részletezik:
 - konyhatechnológiai eszközök beszerzési ára: 18.930.520,- Ft + ÁFA (ÁFA-val együtt összesen: 24.041.760,- Ft)
 - konyhatechnológiai eszközök szerelése, helyszínen történő beüzemelésének díja: 386.337,- Ft + ÁFA (ÁFA-val együtt összesen: 490.648,- Ft)
- 5) Szerződő felek megállapodnak abban is, hogy a közöttük létrejött szerződés tárgyát akként módosítják, hogy a konyhatechnológiai eszközök szerelése, helyszínen történő beüzemelése nem tartozik a Vállalkozó feladatkörébe, Megrendelő ezen feladat teljesítését a továbbiakban a Vállalkozótól, Vállalkozó pedig az ezen munkarészre eső vállalkozói díjat a Megrendelőtől nem követelheti.
- 6) **Mindezekre tekintettel Szerződő felek a vállalkozói díjat 18.930.520,- Ft + ÁFA (ÁFA-val együtt összesen: 24.041.760,- Ft) összegűre módosítják.**

Göd Város Önkormányzata képviseletében
Kammerer Zoltán Polgármester
Megrendelő

Kende Gastro Zártkörűen Működő
Részvénytársaság
képviseletében
Kende Gábor igazgatósági tag
Vállalkozó

- 7) Szerződő felek rögzítik, hogy Megrendelő ezen vállalkozói díj összegéből 6.760.900.-Ft + ÁFA összeget és 10.178.700.-Ft +ÁFA összeget már kiegyenlített, kötelezettséget vállal arra, hogy a jelen megállapodás 6. pontjában rögzítettek szerinti módosított vállalkozói díjból még hátralévő tartozását a jelen szerződés aláírásáról számított 8 napon belül számla ellenében átutalással egyenlíti ki Vállalkozó számlaszámára.
- 8) Szerződő felek megállapodnak abban, hogy a jelen szerződésben foglaltak teljesítése esetén a szolgáltatás – ellenszolgáltatás teljesítése vonatkozásában egymással szemben további követelésük nincsen azzal, hogy ezen nyilatkozat nem eredményezi a szavatossági, jótállási igényről történő joglemondást.
- 9) Göd Város Önkormányzatának Polgármesterét a jelen megállapodás aláírására a Képviselő-testület/2023. (XII.14.) sz. Kt. határozata hatalmazta fel.
- 10) Szerződő felek a jelen megállapodásban nem szabályozott kérdésekben a Polgári Törvénykönyvről szóló 2013. évi V. törvény rendelkezéseit tartják irányadónak.
- 11) Szerződő felek a jelen megállapodást, mint akaratukkal mindenben megegyezőt jóváhagyólag írják alá és annak egy-egy eredeti példányát átveszik.

Göd, 2023. december

**Göd Város Önkormányzata képviselőjében
Kammerer Zoltán Polgármester
Megrendelő**

**Kende Gastro Zártkörűen Működő
Részvénytársaság
képviselőjében
Kende Gábor igazgatósági tag
Vállalkozó**

VÁLLALKOZÓI SZERZŐDÉS

Ajánlat száma: 20200317 Konyha_arajanlat.xlsx

mely létrejött egyrészről:

Név: Göd Város Önkormányzata
Székhelye: 2131 Göd, Pesti út 81.
Adószám: 15731106-2-13
Bankszámlaszám: 10700323-42056506-51100005
Képviseli: Balogh Csaba polgármester

a továbbiakban, mint Megrendelő,
másrészről:

Név: Kende Gastro Zrt.
Székhely: 1112 Budapest, Repülőtéri út 2/a.
Adószám: 25019902-2-43
Cégjegyzékszám: 01-10-048200
Bankszámla száma: HUF számla: 10918001-00000079-47360000
Képviseli: Kende Gábor ügyvezető, akit képvisel külön meghatalmazás alapján Nagy Attila munkavállaló (szül.: Vác, 1979.05.31., a.n.: Jónás Mária)
Telefon: +36 1 211-22-66
E-mail: nagy.attila@kendegastro.hu

a továbbiakban, mint Vállalkozó között az alulírott időben és helyen, a következő feltételek szerint:

1. A szerződés tárgya

- a specifikáció szerinti gépek és berendezések energiacsatlakozási adatszolgáltató tervének elkészítése
- helyszínrre szállítása
- üzemeltetéshez szükséges hatósági engedélyek beszerzése
- telepítése
- szerelése
- üzembe helyezése, betanítása, próbaüzeme

2. A létesítés (projekt) neve és helyszíne:

Göd Nyaralóházak konyhájába (2132 Göd, Jósika u. 14.) konyhatechnológiai berendezések szállítása és beüzemelése.

A technológiai elrendezési terv alapján Vállalkozó specifikációt készít, mely megnevezéssel, méretekkel, energiaadatokkal pontosítja a szállítandó elemeket. A Vállalkozói szerződés Megrendelő részéről történő aláírásától számított 2 héten belül Vállalkozó átadja az energiacsatlakozási adatszolgáltató terveket.

A szerződés létrejöttétől számított 5 héten belül vállalkozó megkezdi a specifikáció szerinti berendezés elemek és gépek helyszínrre szállítását, a Megrendelő által megjelölt telepítési helyre. A Vállalkozó elvállalja a szerződés tárgyában leírt tevékenységeket, a szerelésre előkészített területen a szerelést elvégzi, valamint beüzemeli a leszállított termékeket.

Vállalkozó vállalja, hogy a mellékletben rögzített árakat nem változtatja meg a mellékletben megadott időpontig. Pótmunkák, eseti plusz rendelések kivételét képeznek.

A szerződés mindkét fél egyező akaratú aláírásakor jön létre és lép hatályba.



3. Teljesítési határidők

A teljesítési határidők akkor érvényesek, ha jelen szerződés aláírása a felek között 2020. március 24. napjáig megtörténik és a díjbekérő összege Vállalkozó számláján megjelenik 2020. március 27. napjáig.

- 3.1. Szállítási határidő (valamennyi gépé): **2020. április 27.**
- 3.2. Telepítési határidő: **2020. május 8.**
- 3.3. Szerelési határidő: **2020. május 8.**
- 3.4. Üzembe helyezési határidő: **2020. május 8.**
- 3.5. Próbaüzem, betanítás: **2020. május 8.**

A szerződő felek megállapítják, hogy a szerződés tárgyát képező berendezések és eszközök főként minőségi olasz konyhaiipari áruk, ezért, az Európában elrendelt biztonsági intézkedések és karantének okán a próbaüzem határideje 2 héttel eltolódhat. A szerződő felek megállapodnak abban, hogy 2020. május 22-ig kötbér fizetési kötelezettség a vállalkozói oldalról nem áll be.

Amennyiben Vállalkozó saját hibájából határidőre nem teljesít, abban az esetben kötbér megfizetésére köteles. A kötbér mértéke 2020. május 22. napját követően minden megkezdett hét után a teljes vállalkozói díj 0,5%-a. Amennyiben Megrendelő hibájából nem tud Vállalkozó teljesíteni (5.6. pontban részletezett, üzembe helyezési állapot feltételeit nem teljesíti a szállítási határidőre), vagy a munkaterület átvétele után akadályozó tényezők állnak fenn, abban az esetben Vállalkozó kötbér megfizetésére nem köteles. Az akadályozó tényezőkről Vállalkozó minden esetben értesíti Megrendelőt.

Az 1. számú melléklet (specifikáció) szerinti egyedi elemek helyszíni felmérése (sablonozás) a telepítés során kezdődhet, a gyártás befejezése és a készre telepítés a véghatáridőt módosíthatja. A kivitelezés során a konyhatechnológia telepítését befolyásoló bármely hiányosság (tervtől való eltérés, kivitelezői hiba) miatt az elemek sablonozása esetleg cseréje, új elem gyártása szükségessé válhat. Ez határidő módosítást és árváltozást eredményezhet. Ennek határideje a módosítási jegyzőkönyv felvételétől számított minimum 5 hét.

Amennyiben Megrendelő a szerelési-üzembehelyezési munkát nem a 3.2, 3.3, 3.4, szerinti ütemezésben kívánja megvalósítani, úgy a szerződött összeg fölött a Vállalkozó többletkiadásait (kiszállási költség, szállás, többletmunka órabérrel számolva) Megrendelő, Vállalkozó számlájára kifizeti a többletköltségeket igazoló jegyzőkönyv alapján.

4. Fizetési feltételek

4.1. A teljes ár, mely az I.sz. melléklet szerinti szállítási terjedelmet és szolgáltatásokat foglalja magában: **19.316.857 Ft + ÁFA**, azaz: **tizenkilencmillió-háromszáztizenhatezer-nyolcszázötvenhét forint + ÁFA**

Fizetési ütemezés:

- I. Előlegszámla az I. sz. melléklet 35%-a a Szerződés aláírásakor Vállalkozó által megküldött díjbekérő alapján **6.760.900 Ft + ÁFA**, azaz: **hatmillió-hétszázhatvanezer-kilencszáz forint + ÁFA**. A díjbekérő összegének bankszámlánkon történő jóváírásakor állítjuk ki I. Előlegszámlánkat.

Díjbekérő kibocsátását és befogadást alátámasztó dokumentum: Felek által aláírt szerződés

Fizetési határidő: díjbekérő kézhezvételét követő 3 napon belül.



- II. Előlepszámla az I.sz. melléklet 60%- a gyártói készre jelentéskor: **11.590.114 Ft + ÁFA** vállalkozó által megküldött számla alapján, azaz: **tizenegymillió-ötszázkilencvenezer-száztizennégy forint + ÁFA**. A díjbekérő összegének bankszámlánkon történő jóváírásakor állítjuk ki II. Előlepszámlánkat.

Fizetési határidő: számla kézhezvételét követő 8 napon belül.

A termékek Vállalkozó raktárába történő beszállítása a fenti összeg Vállalkozó bankszámláján történő jóváírását követően megkezdődik.

- III. végszámla az I.sz. melléklet 5%-a az áru átvételét és a beüzemelését követően: **965.843 Ft + ÁFA**. Vállalkozó által megküldött végszámla alapján, azaz: **kilencszázhatvanötezer-nyolcszáznegyvenhárom forint + ÁFA**. A két előlepszámla a végszámlából kerül levonásra.

Fizetési határidő: számla kézhezvételét követő 8 munkanap.

A gépek és berendezések tulajdonjogát a vállalkozói díj teljes kiegyenlítéséig Vállalkozó fenntartja magának. A teljes vételár számláinak befogadása és azok igazolt kifogásolásának hiánya esetén megtámadhatatlan fizetési kötelezettség keletkezik. A kifizetés elmaradásakor Vállalkozó 3 egymást követő alkalommal (de legkésőbb egy hónapon belül)történő írásbeli felszólítását és a további fizetés elmaradását követően jogosult kárai enyhítése érdekében a leszállított berendezések használatának megtiltásához, végső esetben azok visszaszállításához, mely cselekmények elvégzéséhez Megrendelő ezen szerződés alapján kifejezetten hozzájárul.

4.2. Amennyiben a beruházás során az építkezési munkák késedelme miatt Vállalkozó önhibáján kívül nem teljesít, úgy Megrendelő a pénzügyi teljesítést a fenti határidőkben a 3. pontban foglalt ütemezés szerint köteles teljesíteni. Abban az esetben, ha Vállalkozó a Megrendelő vagy az építkezési munkák késedelme miatt határidőben teljesíteni nem tud, úgy az ebből eredő kárát Megrendelő köteles megtéríteni. A raktározási díj mértéke ez esetben: a szerződésérték 0,05%-a/nap

4.3. Megrendelő késedelmes pénzügyi teljesítése esetén Vállalkozó jogosult a mindenkori jegybanki alapkamat egyszeres szorzatának megfelelő mértékű késedelmi kamat felszámítására. A késedelmi kamatot a nem, vagy késedelmesen megfizetett összeg (ek) után, annak esedékességétől a fizetésre kötelezett fél általi kiegyenlítés napjáig kell számítani.

4.5. Amennyiben Megrendelő a pénzügyi teljesítést nem banki átutalással, hanem Vállalkozó számlájára történő készpénz befizetéssel teljesíti, úgy az ezzel járó banki költségeket Megrendelő vállalja. A banki költségeket Vállalkozó a végszámlában külön tételként számlázza ki.

4.6. Amennyiben Megrendelő a szerződés teljesítése során módosítást kíván végrehajtani akár határidő, akár szállítási terjedelem vonatkozásában a gyártói készülségi foknak megfelelő költségeket ki kell fizetnie.

5. Vállalkozó kötelezettségei

5.1. Egyedi gépszállítás esetén energiacsatlakozási típuslap átadása.

5.2. A szállítási terjedelem szerinti áruk (gépek, berendezések) helyszínre szállítása. A helyszínre történő szállítás időpontjáról Vállalkozó telefonon vagy/és írásban értesíti Megrendelőt legalább a kiszállítás előtt 1 nappal, aki ezt visszaigazolja.



Nev

5.3. A szerelési helyszínen a berendezések telepítési pozícióba mozgatása, a szerelés és a beüzemelés. A gázkészülékek beszabályozása (gyári paraméterekre való beállítása). A víz, csatorna, elektromos csatlakozások szerelése a konyhatechnológus Tervező által megadott adatszolgáltatási típuslapon jelölt csatlakozó és vég- szerelvényektől (sarókszelep, golyóscsap csatorna kiállítás, elektromos dugalj, ráhagyott kábelvég) a sorszámmal jelölt berendezésekhez. A gázüzemű kemencék szállítási határa a kemence felső síkja. Az elszívó ernyők szállítási határa annak felső síkja. Az üzembe helyezés a berendezések egyszeri üzemi körülményeinek biztosítását jelölik.

5.4. Az egyedi gyártású, sablonozást igénylő elemek telepítési helyén elsődlegesen kell az elemeket pozícióba mozgatni, a sablonozás során kívüli elvégzése érdekében, a sablonozott elemek gyártási ideje a sablonozási munkától számított 6 hét, tehát, minden méretvétellel vagy helyszínen történő felméréssel megajánlott termék esetében a gyártási idő a méretvétel időpontjától számított 6 hét. A pozícióban lévő készülékek a végleges bekötésig a szakipar által okozott sérüléseknek vannak kitéve. A telepítések alatt, más szakipar által okozott károk (felületkarcolás, gépek kikötése, széthúzása, elmozdítása stb.) helyrehozatala Megrendelő költsége, amennyiben Vállalkozó fényképes dokumentációval igazolja, hogy a megfelelő pozícióban elhelyezett gép/berendezés sérülésmentes állapotban volt, ill. a sérülésmentességet Vállalkozó megfelelő védelemmel ellátta. Az ilyen jellegű kárigény Vállalkozón nem érvényesíthető!

5.5. Az áru használati utasításainak átadása magyar nyelven.

5.6. A gépek, berendezések üzembe helyezésének határideje meghosszabbodik, amennyiben a Megrendelő a helyszínt nem, vagy üzembe helyezésre alkalmatlan állapotban, vagy késve készíti elő. Amennyiben ezen tevékenység a folyamatos vállalkozói jelenlét alatt nem valósul meg, Megrendelő az újabb kiszállás és rakodás költségeit köteles megtéríteni Vállalkozónak. A berendezések telepítése és üzembe helyezése munkanapokon és normál munkaidőben történik (hétfőtől péntekig, 7-17 óráig). A Megrendelő hibájából kialakult határidőcsúszások miatt szükségessé váló éjszakai vagy hétvégi munkavégzés esetén Megrendelő pótdíjat köteles fizetni, ill. a szerződésben meghatározott kötbér érvényesítése Vállalkozó felé ebben az esetben nem érvényesíthető.

Vállalkozó az üzembe helyezésre alkalmas állapotot a munkaterület átadása előtt legalább 3 munkanappal megelőzően ellenőrzi, melynek során az alábbiakat vizsgálja:

- Szükséges gépészeti és elektromos kiállítások megléte
- Munkaterületet érintő padlóburkolat és falburkolat megléte
- Helyszín műszaki előkészítése, kitakarított munkaterület biztosítása
- Más szakági munkavégzéstől mentes munkaterület
- Beszállítási útvonalak megfelelősége
- Elszívó ernyők rögzítéséhez szükséges platform megléte
- Érintett munkaterületen álmennyezet megléte

5.7. Üzembe helyezési jegyzőkönyv felvétele.

5.8. Az árura - az üzembe helyezési jegyzőkönyv keltétől számított – 1 plusz 1 év jótállást nyújt Vállalkozó a vonatkozó Magyarország Polgári Törvénykönyve, valamint az 1999/44EK irányelvek, továbbá a Ptk. 151/2003 (IX.22.) alapján, gazdasági tevékenységre használt ingó dolgokra vonatkoztatva, azzal, hogy a plusz 1 éves jótállási idő feltétele a jelen Szerződés megkötésével egyidejűleg a Termékek karbantartására vonatkozó szerződés megkötése Vállalkozóval. Karbantartási szerződés megkötésének hiányában 12 hónapnál több jótállás nem érvényesíthető. A bejelentésnek



írásban kell megtörténnie a hibás gép megnevezésével és a hibajelenség leírásával, a gép telepítési helyének megjelölésével /pld. konyhatér, raktár, zöldség előkészítő stb./ a bejelentő neve, elérhetősége feltüntetésével.

5.9. A Vállalkozó a javítást az ésszerű, lehető legrövidebb időtartamon belül köteles elvégezni, mely időtartamra kötbért, kártérítési igényt nem érvényesíthet Megrendelő, de ezen időtartammal a jótállás ideje meghosszabbodik az adott berendezés vonatkozásában.

5.10. Vállalkozó Felelős Műszaki Vezető igénybevételére nem köteles, mivel az elvégzendő tevékenység nem tartozik az 1997. évi LXXVIII. törvény hatálya alá.

5.11. Vállalkozó építési napló vezetésére nem köteles, mivel a konyhai berendezések/bútorok telepítése nem építési engedély-köteles tevékenység.

6. Megrendelő kötelezettsége:

6.1. Behajtási, rakodási engedélyek megszerzése, parkolási lehetőség biztosítása a garanciális szerviz ideje alatt is Megrendelő feladata, ennek elmulasztásából eredő büntetések, többletköltségek stb. Megrendelőre átháríthatók.

6.2. Megrendelő köteles a termékek átvételére, amennyiben azok a jóváhagyott telepítési helyükön, üzemszerű működésre alkalmas állapotban vannak. Megrendelő köteles az átadás idejére felelős személyt biztosítani/megjelölni, aki a telepítésre kiszállított termékeket és berendezéseket tételesen átveszi és a kísérő szállítólevelet leigazolja, ellenkező esetben a kiszállítás meghiúsul és a termékek visszaszállításra kerülnek raktárunkba. Megrendelő kötelessége az átadott/átvett termékek biztonságos tárolása.

6.3. A telepítéshez, szereléshez a helyszín műszaki előkészítése, kitakarított munkaterület biztosítása (más vállalkozók által okozott hátráltató tevékenységet Megrendelő elismeri egyoldalú naplóbejegyzéssel is), fal- és padlóburkolatok készre szerelése, annak alapul vételével, hogy a Vállalkozó ezen munkát kizárólag a falakon kívül végzi. Amennyiben Megrendelő többletcsős szerelést kér, időben eltolva a folyamatos / egyszeri helyszínre utazás / szerelés biztosításához képest, minden újabb kiszállást Megrendelő, Vállalkozó szerződéses összeg feletti számlájára kifizeti az elkészült és igazolt bizonylatok alapján.

6.4 Az üzembe helyezés idején a nála felmerülő elektromos energia és egyéb (víz, csatorna stb.) költségek viselése megrendelői szolgáltatási díj ellenében. Amennyiben a megrendelői szolgáltatások bizonyítottan nem biztosítottak Vállalkozó számára, abban az esetben Megrendelő a megrendelői szolgáltatási díj elszámolására nem jogosult.

6.5. Az üzembe helyezés előfeltétele, hogy Megrendelő a falakban a vezetékeket előkészítse (víz, csatorna, gáz, villamos hálózat). Vállalkozó csak a falakon kívüli munkálatokat végzi el (szükséges a fali szelepek, lefolyócső kiállások, 400 V esetén szakaszoló kapcsoló, áramtalanító + 2,5 méter hajlékony vezeték – a fix bekötéshez – megléte. A gázüzemű gépek- és berendezések gázhálózatra kötése, nyomáspróbája. A kemencék kéménycsatlakozásának szabványos kialakítása a kemence felső síkjától konyhatechnológus Tervező által szolgáltatott adatszolgáltató rajz szerint, kivétel, ha a kemence fölé elszívó ernyő van tervezve. Amennyiben a kiállások nem megfelelően készültek el, a kiállások helyrehozatala Megrendelőt terheli és elfogadja az ebből adódó határidőcsúszást az írásban rögzített módosítások alapján, ill. a szerződésben meghatározott kötbér érvényesítése Vállalkozó felé ebben az esetben nem érvényesíthető.



Keen

6.7. A szükséges földem - illetve faláttörések biztosítása Megrendelő feladata (pl.: hűtőkamra telepítése esetében).

6.8. A hibás kiállások miatt Vállalkozó nem toldhat csöveket, vagy hosszabbíthat meg vezetéseket. Megrendelő kötelezettsége a csatorna kiállások esetében tokos kiállások biztosítása, Geberit alapszerelés esetén illesztő/szűkítő gyűrűvel (Geberit gyűrűvel) szerelve, vagyis a Geberitből épített alapvezeték tokos vagy gyűrűs csatlakozásának kialakítása. Ezekről eltérni csak a szaktervező írásos engedélyével lehet. Megrendelő kötelessége az egyen potenciál hálózat (EPH) kiépítése, valamint ennek fémbútorokba, konyhatechnológiai berendezésekre csatlakoztatása, mérése.

6.9. Megrendelő kötelezettsége a konyhatechnológiai berendezések szerelés előtti tárolásához megfelelő tárolótér biztosítása. Az átvétel után és a készülékekben keletkezett kár, vagy hiány Megrendelő felelőssége. Megrendelő igényére megfelelő helyre, térítés ellenében Vállalkozó deponálja az árut.

6.10. A próbaüzemre, illetve az átadás-átvétele történt felajánlás elfogadása két munkanapon belül, a sikeres teljesítés után a berendezések átvétele kétoldalúan aláírt átadás-átvételi jegyzőkönyvvel. A próbaüzem, az átadási és betanítási időpont, csak egy alkalommal történhet ingyenesen. Amennyiben az egyeztetett időpontban – Megrendelő hibájából - az átadás meghiúsul, a további alkalmak költségei Megrendelőt terhelik. Amennyiben Vállalkozó hibájából hiúsul meg a próbaüzem ill. az átadási és betanítási időpont, abban az esetben a további alkalmak költségei Vállalkozót terhelik. (Az átadás-átvétel, valamint a próbaüzem és betanítás, lehet két külön időpontban). A telepítés végeztével, a gépek tételes átadása után, Vállalkozó részéről a végszámla benyújtható akkor is, ha a próbaüzem, vagy a betanítás későbbi időpontra esik. A betanítás alkalmával Vállalkozó munka-és balesetvédelmi oktatás tart, melyről jegyzőkönyv készül és ezt az üzemeltető dolgozóinak alá kell írniuk. Az üzemeltető dolgozóinak jelenlétéről Megrendelő gondoskodik. A betanítás (3.5. pont) időpontjára az üzemeltető személyzet jelenlétének biztosítása. Ismétlés esetén Megrendelő köteles a költségeket viselni, amennyiben nem gondoskodott jelenlétéről.

6.11. A szerződésben rögzített vételár megfizetése.

6.12. A garanciális időszak alatti „vak” riasztások (nem garanciális kiszállások) költségeit köteles a kiállított számla alapján megfizetni, vagy azt áthárítani az Üzemeltetőre. A fizetés elmaradása esetében a garanciális javításokat Vállalkozó szünetelteti.

6.13. A teljes körű jótállás feltétele az átadástól számított rendszeres napi takarítás elvégzése saját hatáskörben, ill. a havi karbantartás szerződéses elvégzése szakszervizzel. Ennek elmulasztása esetén 12 hónapig a (gyári hibás) alkatrész cseréli Vállalkozó, de a beépítésének a költsége Megrendelőt terheli. A karbantartási szerződés hiányában 12 hónapnál hosszabb jótállás nem érvényesíthető.

6.14. A gépkönyvekben leírt és a betanítás alkalmával bemutatott napi karbantartási és takarítási munkák elvégzése. A vízlágyítók regenerálása a „napi karbantartás” része (vízkeménységtől függő).

6.15. Megrendelő tudomásul veszi, hogy minden hűtőegység működését meghatározza a környezeti hőmérséklet és páratartalom, melyet Megrendelőnek a használati utasításokban leírtaknak megfelelően kell biztosítani.

6.17. Megrendelő, a Közbeszerzési Törvény hatálya alá eső munkáknál, Vállalkozót bejelenti közreműködőként.



6.18. A beszállítási útvonalakat Megrendelőnek szükséges biztosítania, melynek kapcsán a szállítandó berendezések/gépek méreteivel tisztában van, ennek tudatában biztosítja valamennyi berendezés beszállítási útvonalát. A beszállítási útvonalak szükség esetén való átalakításából, módosításából származó plusz költségek Megrendelőt terhelik.

6.19. Megrendelő tudomásul veszi, hogy a kézi vagy automata vízlágyítók szükség szerinti időszakos regenerálása üzemeltető feladata, ennek elmulasztása garanciavesztéssel jár.

6.20. Megrendelőnek szükséges biztosítania a 3.0 méternél nagyobb belmagasság esetén a függesztett elemek függesztő szerkezetét, ha külön pozíciószámmal és árral nem szerepel az ajánlatban. Ez különösen igaz elszívó ernyők és a függesztett melegítő lámpák esetében.

6.21. Megrendelőnek szükséges biztosítania az alakos, íves, nem egyenes falak esetén a falakra rögzített elemek (pld.: elszívó ernyő, fali szekrény) rögzítéséhez szükséges kiegészítő elemeket és szerelvényeket.

7. Egyéb feltételek:

7.1. Vállalkozó az általa leszállított áru tulajdonjogát a vételár, illetve vállalkozói díj teljes kiegyenlítéséig fenntartja.

7.2. Megrendelő tudomásul veszi, hogy akkor se veszi el a részszámlák visszakövetelésére vonatkozó jogát, amennyiben a teljes vételárat nem fizeti meg.

7.3. Megrendelő kötelezettsége a tűzszakasz határon lévő áttörések tűzgátló lezárásának kivitelezése.

7.4. A 40 kg alatti gépeket garanciális javításra Megrendelő köteles Vállalkozó telephelyére, saját költségén beszállítani. Cím: Kende Gastro Zrt., 1112 Budapest, Repülőtéri út 2/a.

7.5. Felek a jelen szerződést érintő változásokkal kapcsolatban haladéktalanul kötelesek írásban értesíteni egymást. Jelen szerződés csak írásban módosítható.

7.6. Amennyiben a létesítményben a Vállalkozó által szállított konyhatechnikai elemekhez belsőépítészeti elemek csatlakoznak, vagy szintbeli, sarokponti találkozások kialakulnak, úgy a belsőépítészeti elemek méretezése, sablonozása, gyártása mindaddig nem indítható, míg a Vállalkozó által szállított elemek végleges helyükre nem kerültek.

7.7. Amennyiben nem Vállalkozó készítette a konyhatechnológiai kiviteli terveket (nem Vállalkozó a megbízott konyhatechnológiai Tervező), abban az esetben nem felel a szükséges engedélyek beszerzése (pl.: használatbavételi engedélyhez szükséges nyilatkozatok, stb.), Hatósági átvételért nem Vállalkozó a felelős.

7.8. Szerződés szerinti elvégzett tevékenység az egyenes adózás hatálya alá esik, így számlázásnál Megrendelőnek szükséges az ÁFA értékét is a nettó vállalási összeggel együtt megterítenie.

7.9. Felek jelen szerződéssel kapcsolatos egyeztetésekre, nyilatkozattételre kijelölt megbízottai telefonszámmal és e-mail címmel:

- Megrendelő részéről - szerződés: Balogh Csaba polgármester +36707722085, baloghcsaba@god.hu
- Megrendelő részéről - áruátvétel: Blaskovicsné Raszler Zsuzsanna +36302726232 raszle.zsuzsa74@gmail.com
- Megrendelő részéről - teljesítés igazolásra jogosult: Lőrincz László : +3627530031 lorinczlaszlo@god.hu
- Megrendelő részéről - számlázás/pénzügy: Kovács Krisztina +36205115010 kovackrisztina@god.hu

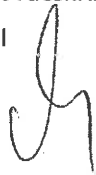

- Vállalkozó részéről - szerződés: Nagy Attila +36302806364 nagy.attila@kendegastro.hu
- Vállalkozó részéről - telepítés és javítás: Kernya Imre +36304753810 kernya.imre@kendegastro.hu
- Vállalkozó részéről - számlázás/pénzügy: Podonyi Ildikó +36704513946 penzugy@kendegastro.hu

7.10. A mellékletek jelen szerződés elválaszthatatlan részét képezik.

7.11. E szerződés által nem szabályozott kérdésekben a Ptk. rendelkezései irányadók.

7.12. Felek jelen szerződésből eredő vitás kérdéseiket elsődlegesen békés úton igyekeznek rendezni, ennek sikertelensége esetére kikötik a Dunakeszi Járási Bíróság kizárólagos illetékességét.

7.13. Mellékletek felsorolása:



- I. Szállítási terjedelem (specifikáció)
- II. Konyhatechnológiai elrendezési terv

7.14. A jelen szerződés megkötésére és aláírására Göd Város Önkormányzatának Képviselő-Testülete. 51/2020 (III.03.) számú határozatával döntött és hatalmazta fel a Megrendelő képviselőjét, Balogh Csaba Polgármestert

7.15. Felek jelen (1-9. oldalakon folyamatosan felvett) szerződést elolvasás, megértés és egységes értelmezés után, mint tényleges akaratukkal mindenben megegyezőt írták alá.

Göd, 2020. március 24.

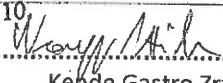
KENDE GASTRO Zrt.
1112 Budapest, Repülőtéri út 2/a.
Adószám: 25019902-2-43

<p>10.  Kende Gastro Zrt. Kende Gábor ügyvezető képv.: Nagy Attila meghatalmazott (munkavállaló)</p> <p>Representative/Képviselő Contractor/Vállalkozó</p>	<p> Göd Város Önkormányzata képv.: Balogh Csaba polgármester</p> <p>Client/Megrendelő</p>
---	--

Jogilag ellenjegyzem: *Göd, 2020. 03. 24.*

Dr. Almási Csaba ügyvéd
2800 Vác, Budapesti főút 15.
2801 Vác, Pf. 9, Mobil: 06-30/311-3845
E-mail: dralmasi@invitel.hu
Adószám: 50237694-1-33
KASZ: 36056444, Lajstromsz.: IX/831.

Pénzügyileg ellenjegyzem:

Balogh Csaba
2020. 03. 27

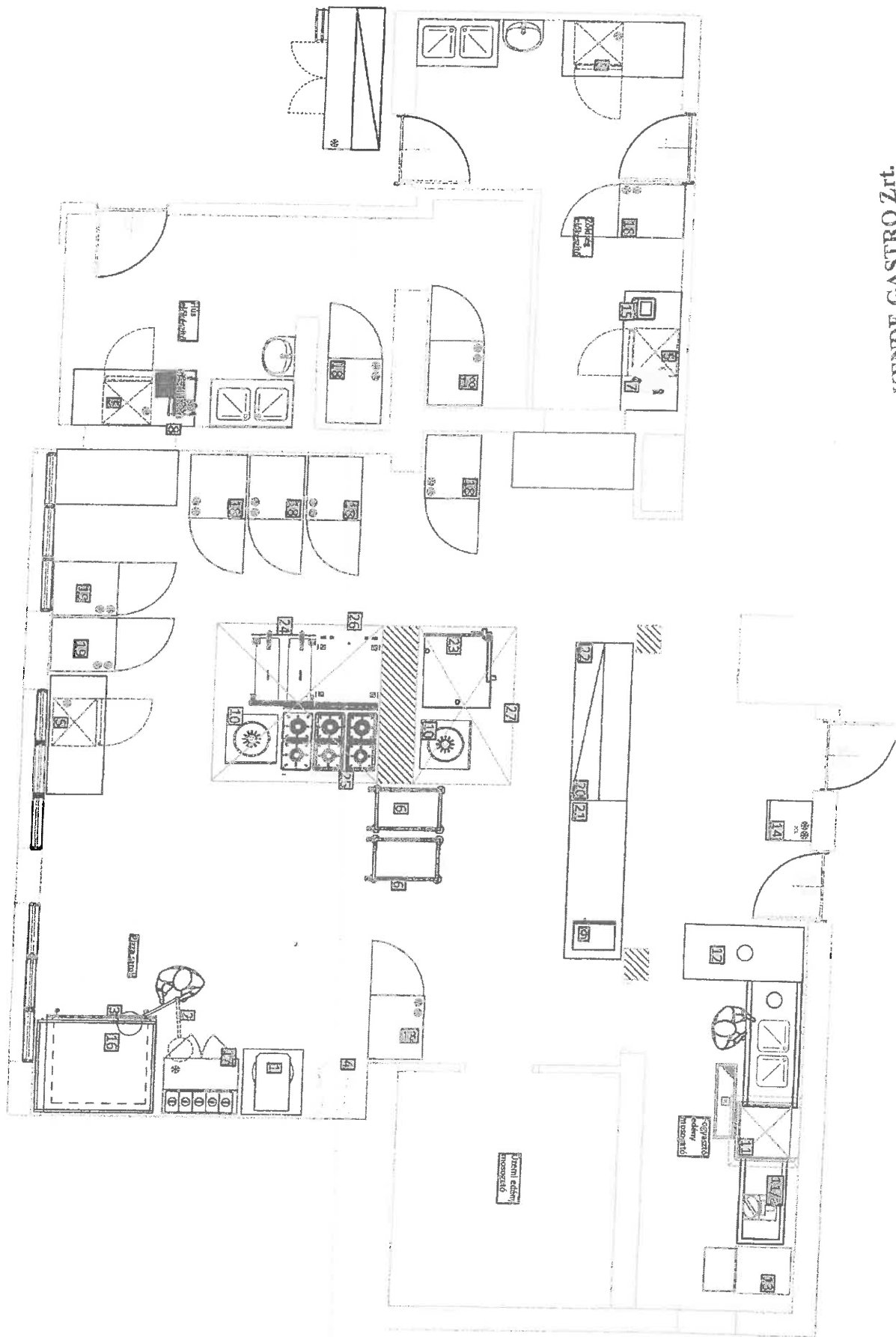

KENDE GASTRO Zrt.
 1112 Budapest, Repülőtéri út 2/a.
 Adószám: 25019902-2-43

Kené A.

Ajánlatkérő:

Kapcsolat: e-mail: tel:

Po- zi- ció	Megnevezés és leírás	Gyártó és szárm. hely	Típus	Méret SZ*M*Mag. (mm)	Tápfé- szülts. (V)	Elektr. telj. (kW)	Gáz telj. (kW)	Db	Egységár ÁFA nélkül FORINT	Összár ÁFA nélkül FORINT
-------------------	----------------------	-----------------------------	-------	----------------------------	--------------------------	--------------------------	----------------------	----	----------------------------------	--------------------------------

1	Automata pizzanyújtó, max. 50 cm-es pizza készítése, digitális kontrolpanellel hideg úton való pizzazásztia nyújtás, állítható pizzazásztia vastagság, automatikus indítás és befejezés, 200-250 db/óra teljesítmény, 120 kg-os ónsúlyal.	SIGMA olasz	SPZAautomatic info	502*728*768	230	0,75	0	1	1 500 100 Ft	1 500 100 Ft
1a	Rozslamentes munkaaasztal alsó polccal, AISI430	INOXDESIGN	F-AP80-070-850	600*700*850	0	0	0	1	61 600 Ft	61 600 Ft
1b	Kerék szett munkaaasztal részére, 2db önbeállós + 2db fékes önbeálló	INOXDESIGN	Kerék	Ø125	0	0	0	1	22 750 Ft	22 750 Ft
2	Pizza Lapát	PADERNO	PAD-4173632	1500	0	0	0	1	11 550 Ft	11 550 Ft
3	Pizza sütőlemez	PADERNO	PAD-1174032	Ø3200	0	0	0	20	1 750 Ft	35 000 Ft
4	Spirálkárú dagasztógép, TS Serie fix fejfel és üsttel, festett acél váz; rozsdamentes 33 literes üst, dagasztókar, központi tengely és védőrács; kivethető üst; üst mérete: Ø400*260 mm; térszia mennyisége: 25 kg/ciklus, súly: 93 kg digitális vezérlőegység, 2 sebességes, timer	MECNOSUD olasz	TS25D pdf info	430*762*770	400	1/1,4	0	1	415 100 Ft	415 100 Ft
5	Nagykonyhai hűtőszekrény, nettó 130 literes, bruttó 200 literes úrtartalom fehér külső, ABS műanyag belső burkolat teleajtós kivitel, állítható magasságú lábak, beépített digitális hőmérő, ajtózárr, mechanikus állítási lehetőség, statikus hűtésű belső hűtőtér, automata ledvasztás, hűtési tartomány: +2/+8 °C	SARO	HK200	600*585*850	230	0,15	0	3	110 250 Ft	330 750 Ft
6	Rozsdamentes 3*GN1/1 méretű látható kocsi, digitális termosztátal: 65-80 C GN3/1, 21 cm mély medencékkel, vízleeresztéssel. 2 síma, 2 fékes önbeálló átm. 125-ös kerék	MLM Magyar	F - VMK 3	1300*700*850	230	2	0	2	278 600 Ft	557 200 Ft
7	Rozsdamentes 6 literes kuttar, fokozat nélküli sebesség-szabályzó kapcsolóval, speciális késekkel szerelve, 4 biztonsági kapcsolóval, átlátszó fedővel, biztonsági zárral	SIRMAN olasz	C6VV 40601502P	380*320*320	230	0,35	0	1	204 750 Ft	204 750 Ft

KENDE GASTRO Zrt.
1112 Budapest, Repülőtéri út 2/a.
Adószám: 25019902-2-43

Ajánlatkérő:

Kapcsolat: e-mail: tel:

Po- zi- ció	Megnevezés és leírás	Gyártó és szárm. hely	Típus	Méret SZ*H*Mag. (mm)	Tápfel- szüks. (V)	Elektř. telj. (kW)	Gáz telj. (kW)	Db	Egységár ÁFA nélkül FORINT	Összár ÁFA nélkül FORINT
-------------------	----------------------	-----------------------------	-------	----------------------------	--------------------------	--------------------------	----------------------	----	----------------------------------	--------------------------------

- | | | | | | | | | | | |
|-----|---|-------------------|---|-----------------|-----|------|----|---|------------|------------|
| 8 | Szeletelő gép, önbeálló 300 mm-es rozsdamentes tárcsával, gravitációs tálcával, IP65 védetségű, ventilációs motorral, beépített késélezővel, mm beállítási tárcsával, max.13 mm szeletvastagsággal, anodizált alumínium kivitel, max. szeletelési átmérő: 210 mm., professzionális felhasználásra | SIRMAN
olasz | Mirra300Y09
1430350222
info | 610*640*420/510 | 230 | 0,21 | 0 | 1 | 205 800 Ft | 205 800 Ft |
| 8a | Teflon tárcsa Mirra típusú szeletelőgéphez
tapédármentes bevonattal | SIRMAN | Teflon blade | 300Ø | 0 | 0 | 0 | 1 | 7 350 Ft | 7 350 Ft |
| 9 | Professzionális mikrohullámú sütő, rozsdamentes frontpanel, 26 literes, belső méret: 336*349*225 mm., manuális vezérlés, 4 teljesítményfokozat, mikrohullám teljesítmény: 1,1 kW
anyaga: rozsdamentes acél. | SAMSUNG
koreai | CM1059A | 527*412*297 | 230 | 1,6 | 0 | 1 | 130 200 Ft | 130 200 Ft |
| 10 | Gázüzemű főzőszámoly, rozsdamentes acél felépítés; piezo gyújtás; öntöttvas rács; padozathoz rögzíthető; terhelhetőség: 100 kg | GASZTROMETÁL | GZST14 | 620*620*452 | 0 | 0 | 14 | 2 | 120 750 Ft | 241 500 Ft |
| 11 | Átmenő rendszerű tányér-, pohár- és tálcamosogató gép, Soft Touch display, beépített boilerrel és tankkal, 50*50-es kosár részére. 60/120/150 másodperces és folyamatos ciklusidővel, 2,2 liter vízfelhasználás/ciklus (!!!), beépített mosogató- és öblítőszór adagolóval, 450 mm-es szabad nyílás, kosárszettel, alsó-felső öblítő és mosókarral, az alsó mosókar elkülönített, max 60 db kosár/óra teljesítmény, tank kapacitás: 20 liter; bojler kapacitás: 6 liter, integrált tank filler, beépített ürítópumpa
<i>Figyelem, lagylott víz szükségese!</i> | MBM
olasz | LK623PD | 575*610*820 | 400 | 8,7 | 0 | 1 | 790 300 Ft | 790 300 Ft |
| 11a | Automata átfolyásvezérelt vízágyító berendezés, LED kijelzővel, regenerálás: beépített program alapján, üzemi nyomás min. 2,5 bar, max 7 bar, csatolva csatlakozás DN32, víz csatlakozás magyar teljesítmény: 0,2-0,5 m3/h, digitális vezérlőegység, 4 literes műgyanta patron, üzemi kapacitás 1 m3/h regenerálás, térfogatáram 0,4 m3/h, 25 kg tabletázott sóval | MAYER | Mimiboy4 ECO Digi/BNT | 310*410*510 | 230 | 0,15 | 0 | 1 | 120 400 Ft | 120 400 Ft |

Vita

Ajánlatkérő:

Kapcsolat: e-mail: tel:

Megnevezés és leírás

10- zi- ció	Gyártó és szám. hely	Típus	Méret SZ*M*Mag. (mm)	Tápfel- szülés. (V)	Elektr. telj. (kW)	Gáz telj. (kW)	Db	Egységár ÁFA nélkül FORINT	Összár ÁFA nélkül FORINT
11b *	INOXDESIGN	BA160-070-85 + medence	1600*700*850 400*400*250	0	0	0	1	163 450 Ft	163 450 Ft
11c	FRR olasz	DMFB9DEF	1200	0	0	0	1	36 050 Ft	36 050 Ft
12 *	INOXDESIGN	A150-070-85 gumigyűrű	1500*700*850	0	0	0	1	79 100 Ft	79 100 Ft
13	MBM olasz	LS523PD írfő	575*610*820	400	5.4	0	1	15 400 Ft	15 400 Ft
14	BARTSCHER német	B50PLUS 104348	5002*580*800	230	0,7	0	1	468 650 Ft	468 650 Ft
15	CAS koreai	PR PLUS-B	335*336*103	230	0,005	0	1	29 050 Ft	29 050 Ft

11b Rozsdamentes, 2 medencés befűtőasztal, anyaga: 1.4301 rozsdamentes acél medenceméret: 2' 400*400*250mm

11c Asztali leverető zuhany, HM keverő esapteleppel, 2 gombos, 90°-ban elfordítható hideg és meleg vizes karok, nagy markolható, kiakasztható zuhanyfej, a nyitó kar állandó átérésztésre kirögzíthető, erősített tömítő, fali rögzítő rúdral, acél merevítőrugó, kilyő szárral, 100% made in Italy.

12 Szoltrózo asztal lyukkivágással, gumigyűrűvel

13 Komplet rozsdamentes tányér/pohármosogatógép, Soft Touch display, beépített bojlerrel és tenkkal. 50*50-es kosár részére. 60/120/150 másodperces ciklusidővel, 2,2 liter vízfelhasználás/ciklus (l/l), dupla falú, mélyhűzött belső kialakítás és kosártartó, beépített mosogató- és öblítőszór adagolóval, 365 mm-es szabad nyílás, dupla falú, kosárral, alsó-felső öblítő és mosókarral, max. 60 db kosár/óra teljesítmény, tank kapacitás: 20 liter, bojler kapacitás: 6 liter, öntisztító funkció, Duo flow mosópumpa, beépített ürítópumpa

Figyelem, vízlejtő szükséges!

14 Éjég készítő, 52kg/ 24h kapacitás, 22kg-os konténerkapacitás, R134a hűtőközeg léghűtéses, 2,5 liter/óra vízfogyasztás

15 Hitelesített változó lépésű árszorozós tömegmérleg, 6/15 kg-os méréshatárral, 2/5 gramm pontossággal, elemről és hálózatról működtethető, LED kijelző, akkumulátoros működés 30 óra, 1m tálcra (mérete: 322*212 mm)

Uuu

Ajánlatkérő:

Kapcsolat: e-mail: tel:

Megnevezés és leírás

16		Gyártó és szárm. hely	Típus	Méret SZ*W*Mag. (mm)	Tápfeszülts. (V)	Elekt. tejj. (KW)	Gáz tejj. (KW)	Db	Egységár AFA nélküli FORINT	Összár AFA nélküli FORINT
16	* P classic széria; hajlítot rozsdamentes acél struktúra, 1 kamrás kivétel; belső méret: 1100*1100*180; oldalsó panelek előre festett fémlemezről; rozsdamentes pérelelzó HT bevonatú acélelemezről alumínizált acél tetővel, légcsatorna rozsdamentes acélelemezről; rozsdamentes acél ajtó alsó zsanérral, ezüst üveg ablakkal és termoplasztikus fogantyúval; digitális vezérlőpult a jobb frontoldalon; kapacitás: 4 db 600x400 táca, 9 db Ø 300 mm pizza, 5 db Ø 450 mm pizza; tüzzálló téglá sütőfelület, alumínizált acél felső és oldalsó belső szerkezet halogén belső világítás; védett izzólámpa: kizetyapot hőszigetelés; égőgázüzemű fűtés; hőteljesítmény: 24950 kcal/h; elektromos hőkezelés; max 450 °C hőmérséklet a sütőben, 65 °C a kelesztő kamrában (kelesztő kamrát tartalmazó modellek); folyamatos hőmérséklet ellenőrzés a sütőkamrában hőelem segítségével; A- energiatanúsítvány; állvánnyal; tálcátartó sínekkel: 4 kerékkal.	MORETTI FORNI olasz	P110G/A Elemento distanziatore	1470*1230*1740 H= 300	230 0	0.5 0	21.5 0	1 1	1 692 600 Ft 154 700 Ft	1 692 600 Ft 154 700 Ft
17	Rozsdamentes hűtőt pizzeletrákó asztal, gránit fedlappal, automatikus leolvasztással, hűtési tartomány: +2/+8 Celsius, 2 ajtóval, 270 literes űrtartalommal, 5*GN1/6-150 mm mély edényekhez (GN edények nélkül szállítva), fedlapba süllyesztett feltéltűtővel	SARO német	PS900	900*700*1100	230	0.3	0	1	211 750 Ft	211 750 Ft
18	GN2/1 méretű nagykonyhai hűtőszekrény; komplett rozsdamentes kivétel, hűtési tartomány: +2/+8 °C között; digitális kontrolpanel, 3 db 530*550 mm-es, állítható magasságú rácspolccal, környezeti hőmérséklet: +33°C/60% HR, statikus hűtés automatikus leolvasztás, belső világítással.	SARO német	GN600TNB	680*810*2010	230	0.3	0	8	298 200 Ft	2 385 600 Ft
19	Nagykonyhai mélyhűtőszekrény légkeveréses belső hűtött tér nettó 570 literes űrtartalom, rozsdamentes külső-belső burkolat, teletjős kivétel, állítható magasságú lábak, beszerelt digitális hőmérő, ajtózárr mechanikus állítási lehetőség hűtési tartomány: 18-20 °C, automata leolvasztás,	SARO német	GN600BTB	680*810*2050	230	0.28	0	2	371 700 Ft	743 400 Ft
20	Tányér melegentartó pult; anyaga: 1.4301 rozsdamentes acél; Hőfokszabályzás: termosztáttal 30-80°C, egy oldali tolcajtós kivétel	INOX DESIGN magyar	TMP120	2000*700*850	230	1.5	0	1	469 350 Ft	469 350 Ft

MM

Ajánlatiőrő:

Kapcsolat: e-mail: tel:

Po- zi- ció	Megnevezés és leírás	Gyártó és szárm. hely	Típus	Méret SZ*M*Mag. (mm)	Tápfé- szüks. (V)	Elekt. telj. (kW)	Gáz telj. (kW)	Db	Egységár AFA nélkül FORINT	Összár AFA nélkül FORINT
21	Rozsdamentes tároló szekrény toló aljtóval	INOX DESIGN magyar	TAT170-070-85	1700*700*850	0	0	0	1	227 150 Ft	227 150 Ft
22	Két szintes átadó polc hőhíddal	INOX DESIGN magyar	KP-2200-030 HŐHÍD	2000*350*600 2000	0 230	0 1	0 0	1 2	87 150 Ft 94 850 Ft	87 150 Ft 189 700 Ft
23	Rozsdamentes gázüzemű kombinált gőzpároló-regeneráló-konvektívós sütő, 10 db GN1/1 edény számára, GN edények nélkül szállítva, szintek közötti távolság: 70 mm, elektromechanikus vezérlés, 99 db programhely; minden program 4 ciklussal használható, AUTOCLIMA funkcióval, hőálló dupla kristályüveg ablak, direkt gőzképzés , akusztikus jelzés a sütés befejezésekor, tüftetés elleni védelem, öncélagncszitálás, gyors visszahűtés, FAST DRY gyors pára evakuálás, USB kapcsolat, Scroller Plus gomb, 6 sebességes automata fordított forgású ventilátor, Calout system, tartozék: beépített kézizuhany, 2 db GN1/1 méretű rozsdamentes rácspolc, USB kapcsolat	LAINOX olasz	SAPIENS SAGV101R <u>info</u>	930*825*1040	230	1	18	1	1 887 200 Ft	1 887 200 Ft
23a	Automata mosórendszer, 1 flakon folyékony tisztítószerezrel	LAINOX	LCS	0	0	0	0	1	143 500 Ft	143 500 Ft
23b	Multipont maghőmérő	LAINOX	KSC0040	átm. 3	0	0	0	1	40 600 Ft	40 600 Ft
23c	Készülék tartó állvány NAEV/SAEV sütőkhöz, gyári kivitel	LAINOX	NSR101	930*725*710	0	0	0	1	120 400 Ft	120 400 Ft
23d	10*GN1/1 tálcacsúszda 45 mm-es lözökkel	LAINOX	NPT071		0	0	0	1	57 400 Ft	57 400 Ft
24	Olajstűtő; Magistra980 szerű; AIS304 anyagminőség, időálló, tartós szerkezet; a mellé sorolt készülékekhez lézagmentesen illeszkedik, 2db 1mm lemezvastagságú lekerekített, mélyhúzott olaj tartály; tartály kapacitása 2*18 liter; biztonsági termosztát; termosztatikus olajhőmérséklet szabályozás; piezoelektromos gyújtás; 2db 19KW rozsdamentes acél égő vízszintes léggel; körkörös hideg zóna, üzemi hőmérséklet tartomány: 90°C-190°C; állítható magasságú rozsdamentes lábak; magyar gázengedély; tartozékok: kosár, fedél, olajleeresztő csap	MBM olasz	G5908A	800*900*1180	0	0	36	1	871 850 Ft	871 850 Ft

WMM

Ajánlatkérő:

Kapcsolat: e-mail: tel:

Po-
zi-
ció
Megnevezés és leírás

Po- zi- ció	Megnevezés és leírás	Gyártó és szárm. hely	Típus	Méret SZ*M*Mag. (mm)	Tápfé- szűrés. (V)	Előkt. telj. (kW)	Gáz telj. (kW)	Db	Egységár ÁFA nélkül FORINT	Összár ÁFA nélkül FORINT
25	Rozsdamentes gáztűzhely, 6 db nyílt lángú égővel pilotálógas gyújtással, biztonsági szelepekkel, 2 db 7 kW, 3 db 11 kW-os gázégővel, neutrális első szekrényen, nyitott korpusszal, állítható magasságú lábakon	MBM olasz	G68XXL info	1200*900*850	0	0	54	1	760 550 Ft	760 550 Ft
26	Rostlap: Haglstra 980 széria; AISI304 anyaginőség, időtálló, tartós szerkezet; ergonómikus kezelő gombok; 1mm-es lemezvastagságú lekerékített, higiénikus munkalap; 760*720*15 mm nagyságú, enyhén dőlt, 3 mm vastag krómozott acél süítőfelület; rozsdamentes acél elektromos fűtőelemek, termosztatikus hőmérséklet-szabályozás; 2 literes kivehető zsirgyűjtő tartály, állítható magasságú rozsdamentes lábak.	MBM olasz	GFT908LC	800*900*850	0	0	16	1	784 700 Ft	784 700 Ft
27	Fali elszívóernyő	MLM	F-FE20-12	2000*1200*350	0	0	0	1	201 950 Ft	201 950 Ft
27a	Felfüggesztő segédanyagok	Kende								
28	Fali elszívóernyő	MLM	F - SZE20-22	2000*2200*350	0	0	0	2	103 950 Ft	207 900 Ft
29	Rozsdamentes munkaasztal, rezgésmentes munkafelülettel, lábmerevítés, állítható magasságú lábak, alsó polccal, hátsó felhajtás nélkül	INOX DESIGN magyar	F-AFP150-070-85	1500*700*850	0	0	0	3	85 750 Ft	257 250 Ft
30	Rozsdamentes munkaasztal, rezgésmentes munkafelülettel, lábmerevítés, állítható magasságú lábak, alsó polc és hátsó felhajtás nélkül	INOX DESIGN magyar	F-A150-070-850	1500*700*850	0	0	0	4	72 100 Ft	288 400 Ft
31	Rozsdamentes kifutóasztal	INOXDESIGN	KA120-070-85	1200*700*850	0	0	0	1	109 200 Ft	109 200 Ft

Mag

Ajánlatkérő:

Kapcsolat: e-mail: tel.:

Po-

Zi- Megnevezés és leírás

ció

Gyártó és szám. hely	Típus	Méret SZ*H*Mag. (mm)	Tápfeszülts. (V)	Elektr. telj. (KW)	Gáz telj. (KW)	Db	Egységár ÁFA nélkül FORINT	Összár ÁFA nélkül FORINT
Gépek, berendezések összesen nettó								
Gépek és berendezések helyszíni szállítás, beüzemelés nettó								
							6%	
Összesen nettó								18 223 450 Ft
Összesen ÁFA								1 093 407 Ft
Összesen bruttó								19 316 857 Ft
								5 215 551 Ft
								24 532 408 Ft

WZM

Ajánlatkérő:

Kapcsolat: e-mail: tel:

Po- zi- ció	Megnevezés és leírás	Gyártó és szám. hely	Típus	Méret SZM*Mag. (mm)	Tápfé- szűrlés. (V)	Elekt. telj. (kW)	Gáz telj. (kW)	Egységár ÁFA nélkül FORINT	Összár ÁFA nélkül FORINT
-------------------	----------------------	----------------------------	-------	---------------------------	---------------------------	-------------------------	----------------------	----------------------------------	--------------------------------

A gyártó cégek áremelési, az árfolyam- és egyéb törvényi változások az árakat befolyásolhatják!
 Az árak csak a komplett ajánlat (illetve annak döntő többségének) megvásárlása esetén érvényesek, a project kalkulációja nem érvényes egyedi gépvásárlás esetén!
 Fizetési feltételek: 35% megrendeléskor, 60% gyártói készre jelentéskor, 5% (+ a szállítás, béüzemelés költsége) a brűzemelést követő 8 munkanapon belül!
 A termékeket fizetési €-ban illetve HUF-ban, HUF fizetés esetén a számlázás napján érvényes Unicredit Bank deviza eladási árfolyam alapján!
 Az ár csak az általunk szállított eszközök telepítési költségeit tartalmazza, egyéb eszközök telepítése (feltelptése) külön ajánlat tárgyat képezik!
 Szállítási határidő az előleg beérkezésétől számított 4-6 hét, melyet a gyártók visszaigazolása után pontosítunk.
 Minden méretvételivel vagy helyszínen történő felméréssel megajánlott termék esetében a gyártási idő a méretvétel időpontjától számított minimum 6 hét!
 Amennyiben a helyszínen az épület ill. helyiség kialakítása nem az adott kiviteli és adatszolgáltató terveknek megfelelő és emiatt szükséges a méretvétel, a gyártási idő az esetben is 6 hét a méretvételről számíva!

Az árak az alábbi költségeket tartalmazzák:

- a/ energiaátalakozási adatszolgáltató terv
- b/ helyszíne szállítás, béüzemelés (ajánlat szerint) egyszeri alkalommal
- c/ 1 éves garancia (karbantartási szerződés megkötése esetén további 2 év garancia), 8 éves alkatrészt utánpótlási kötelezettség, magyar nyelvű használati utasítások,
- d/ ajánlat érvényessége: 30 nap.

A felbontott árak nem tartalmaznak esetleges visszatérítendő és/vagy megrendelői szolgáltatásokból eredő költségeket!

A költségvetés nem tartalmazza a Közegészségügyi Tervejezet elkészítésének költségét valamint az előzetes szakhatósági egyeztetés költségét munkanapon belül ellenérték nélkül adjuk, ha a szerződés előtt kéri, a végösszeg 2%-át számítjuk fel, melyet a szerződéskötés után jóváírjuk.

Az általunk forgalmazott termékekre a gyártó cégek kikötik műszaki változtatásokra való jogukat, amelyeket előzetes értesítés nélkül is érvényesíthetnek! Ennek megfelelően a gyártói változtatásoknak megfelelően a forgalmazott termékeknel a Kende Gastro Zrt. is fenntartja.

FIGYELEM! Minden hűtőegység működését meghatározza a környezeti hőmérséklet és páratartalom, melyet Megrendelőnek a használati utasításokban leírtaknak megfelelően kell biztosítani. A kávéfőzőgépekhez, mosogató gépekhez, vízbekezeléssel rendelkező kávéfőző gépekhez lágyított víz használata kötelező!

A kézi vagy automata vízlágyítók szükség szerinti időszakos regenerálása üzemeltető feladata, ennek elmulasztása garanciavesztéssel jár!

Az árak nem tartalmazzák:

- a szerelés során a normális alapkörülmenyeketől való eltérés miatti többletköltségeket,
- a normálított eltérő keménységű fal- és padlóburkolat (furatok készítése esetén a szerelés és driver beszerzése)
- a 3.0 méternél nagyobb belmagasság esetén a függesztett elemek függesztő szerkezete, ha külön pozíciózámmal és árral nem szerepel az ajánlatban,
- utólagosan a fedlapokba, munkafelületekbe, átvezetésekhez (bútorzat között) készített furatok,
- alakos, íves, nem egyenes falak esetén a falakra rögzített elemek (pld.: elszívó ernyő, fali szekrény) rögzítéséhez szükséges kiegészítő elemek és szerelvények,
- az egyenpotenciál hálózat (EPH) kiépítése valamint ennek fémburkolokba, konyhatechnológiai berendezésekre csatlakoztatása, mérése
- a tűzszekasz határon lévő átfűrősek tűzgától lezárásának kivitelezését
- Geberitből épített alapvezeték tokos vagy gyűrűs csatlakozásának kialakítását

A Kende Gastro Zrt. nem vállal felelősséget a nem általa készített termékek és a hozzá tartozó speciifikációk szakszerű megvalósításáért! Ez esetben csak azonosítás és üzembehelyezés valószínűleg.

A szállítási terjedelemben (specifikációban) szereplő elemek méreteit Megrendelő köteles figyelembe venni, mert a szállítási útvonalakról, épületen belül és kívül Megrendelőnek kell gondoskodnia úgy, hogy az egy darabban szállított termékeket ne kelljen megbontani!

AM